

SAMSUNG

Instrukcja obsługi

OM46D-W OM55D-W OM75D-W
OM46D-K OM55D-K OM75D-K

Kolor i wygląd mogą się różnić w zależności od produktu. Jego specyfikacja może bez wcześniejszego powiadomienia ulec zmianie mającej na celu poprawę jakości pracy.

 UniKomp.pl

Nowe Technologie IT

ul. Dworcowa 8
43-200 Pszczyna
sklep@unikomp.pl
www.wyswietlanie.pl

Telefony
(32) 210 22 11
(32) 326 33 00
(32) 212 88 22

Spis treści

Przed rozpoczęciem używania produktu

- » Copyright
- » Zasady bezpieczeństwa

Przygotowania

- » Elementy monitora
- » Przed zainstalowaniem produktu (podręcznik instalacji)
- » Wymiary
- » Montaż mocowania ściennego

Podłączanie i korzystanie z urządzenia źródłowego

- » Czynności wstępne
- » Łączenie z komputerem PC
- » Łączenie z urządzeniem wideo
- » Podłączanie do systemu audio
- » Podłączanie kabla LAN
- » Podłączanie skrzynki sieciowej (sprzedawane oddzielnie)
- » Zmiana źródła sygnału

Korzystanie z programu MDC

- » Instalacja/deinstalacja programu MDC
- » Ustanawianie połączenia z aplikacją MDC

Funkcja ekranu startowego

- » Odtwarzacz
- » Harmonogram
- » Szablon
- » Klonuj produkt
- » Ustawienia ID
- » Ściana wideo
- » Stan sieci
- » Tryb obrazu
- » Czasomierz wł./wyłącz.
- » Pasek informacyjny
- » Więcej ustawień
- » Otwieranie adresu URL

Regulacja ekranu

- » Tryb obrazu
- » Podświetlenie / Kontrast / Jasność / Ostrość / Kolor / Odcień (Z/C)
- » Temperat. barwowa

- » Balans bieli
- » Gamma
- » Wartość skalibrowana
- » Ustawienia zaawansowane
- » Opcje obrazu
- » Rozmiar obrazu
- » Autodopasowanie
- » Regul. ekranu komputera
- » Wyłącz obraz
- » Resetowanie obrazu

Wyświetlacz ekranowy

- » PIP
- » Orientacja ekranu
- » Ochrona ekranu
- » Wyświetlanie komunikatu
- » Przezroczystość menu
- » Język menu
- » Resetuj wyświetlacz ekr.

Spis treści

Ustawienia dźwięku

- » Tryb dźwięku
- » Efekt dźwiękowy
- » Dźwięk HDMI
- » Dźwięk połączenia wideo
- » Ustawienia głośnika
- » Głośność automatyczna
- » Zeruj dźwięk

Sieć

- » Stan sieci
- » Ustawienia sieci
- » Sieć Wi-Fi Direct
- » Ustawienia urządzenia multimedialnego
- » Screen Mirroring
- » Ustawienia sieci serwera
- » Nazwa urządzenia

System

- » Ustawienia
- » Czas
- » Autoprzełączanie źródła
- » Sterowanie zasilaniem

- » Rozwiązanie Eco
- » Wentylator i temperatura
- » Menedżer urządzeń
- » Odtwarzaj przez
- » Zmień kod PIN
- » Ogólne
- » Resetuj system

Pomoc techniczna

- » Aktualizacja oprogramowania
- » Kontakt z firmą Samsung
- » Przejdź do strony główn.
- » Zeruj wszystko

Wyświetlanie zdjęć oraz odtwarzanie filmów i muzyki (funkcja odtwarzania multimedialnych)

- » Funkcje znajdujące się na stronie listy zawartości multimedialnej
- » Przyciski i funkcje dostępne podczas wyświetlania zdjęć
- » Przyciski i funkcje dostępne podczas odtwarzania filmów
- » Przyciski i funkcje dostępne podczas odtwarzania muzyki
- » Obsługiwane formaty plików napisów i multimedialnych

Instrukcja rozwiązywania problemów

- » Wymagania, które należy spełnić przed kontaktem z Centrum Obsługi Klienta firmy Samsung
- » Pytania & odpowiedzi

Dane techniczne

- » Ogólne
- » Oszczędzanie energii
- » Zaprogramowane tryby synchronizacji

Dodatek

- » Odpowiedzialność za odpłatne usługi (koszty ponoszone przez klienta)
- » WEEE
- » Optymalna jakość obrazu i zapobieganie wypalaniu powidoków
- » Licencja
- » Terminologia

Przed rozpoczęciem używania produktu

Copyright

Zawartość niniejszego podręcznika może bez powiadomienia ulec zmianie mającej na celu poprawę jego jakości.

© 2014 Samsung Electronics

Właścicielem praw autorskich do niniejszego podręcznika jest firma Samsung Electronics.

Wykorzystywanie bądź kopiowanie tego podręcznika w części lub w całości bez zgody firmy Samsung Electronics jest zabronione.

Znaki Microsoft, Windows są zastrzeżonymi znakami towarowymi firmy Microsoft Corporation.

Znaki VESA, DPM i DDC są zastrzeżonymi znakami towarowymi zrzeszenia Video Electronics Standards Association.

Wszystkie pozostałe znaki towarowe należą do ich prawowitych właścicieli.

- Opłata administracyjna może zostać nałożona w przypadku gdy.
 - (a) po zgłoszeniu żądania technik przybyły na miejsce nie stwierdzi defektu produktu.
(tzn. gdy usterka wystąpi na skutek nieprzeczytania przez użytkownika instrukcji obsługi).
 - (b) użytkownik przekaże urządzenie do centrum napraw i nie zostanie stwierdzony defekt urządzenia.
(tzn. gdy usterka wystąpi na skutek nieprzeczytania przez użytkownika instrukcji obsługi).
- Kwota opłaty administracyjnej zostanie zakomunikowana użytkownikowi przed wykonaniem pracy lub przed wizytą technika.

Zasady bezpieczeństwa

Uwaga

ZAGROŻENIE PORAŻENIEM PRĄDEM, NIE OTWIERAĆ!

Uwaga : ABY ZMNIJSZYĆ RYZYKO PORAŻENIA PRĄDEM, NIE ZDEJMOWAĆ POKRYWY. (TAKŻE TYLNEJ)

WEWNĄTRZ NIE MA ELEMENTÓW PRZEZNACZONYCH DO OBSŁUGI PRZEZ UŻYTKOWNIKA.

WSZELKIE NAPRAWY MOGĄ BYĆ WYKONYWANE WYŁĄCZNIE PRZEZ OSOBĘ WYKWALIFIKOWANĄ.



Ten symbol oznacza, że wewnątrz znajduje się wysokie napięcie.

Każdy rodzaj kontaktu z wewnętrznymi częściami tego produktu wiąże się z niebezpieczeństwem.



Ten symbol informuje, że do tego produktu dołączono ważne materiały drukowane dotyczące obsługi i konserwacji.

Symbole

Ostrzeżenie

Nieprzestrzeżenie instrukcji może skutkować poważnymi lub śmiertelnymi obrażeniami ciała.

Uwaga

Nieprzestrzeżenie instrukcji może skutkować obrażeniami ciała albo uszkodzeniami mienia.



Czynności oznaczone tym symbolem są zabronione.



Instrukcje oznaczone tym symbolem muszą być przestrzegane.

Czyszczenie

- Podczas czyszczenia należy zachować ostrożność, ponieważ panel i części zewnętrzne zaawansowanych monitorów LCD łatwo ulegają zadrapaniom.
- Przy czyszczeniu należy stosować się do następujących zaleceń.
- Poniższe obrazy mają jedynie charakter poglądowy. Rzeczywiste sytuacje mogą różnić się od tych na obrazach.

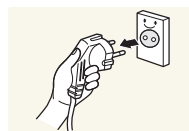

- 1 Wyłączyć produkt i komputer.
- 2 Odłączyć przewód zasilający od produktu.

Trzymać przewód zasilający za wtyczkę i nie dotykać go mokrymi rękami. W przeciwnym razie może dojść do porażenia prądem.

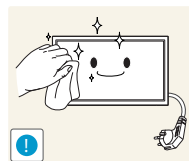

- 3 Do wycierania produktu należy używać czystej, miękkiej i suchej szmatki.



- Nie używać detergentów zawierających alkohole, rozpuszczalniki albo środki powierzchniowo czynne.



- Nie spryskiwać produktu bezpośrednio wodą ani detergentem.

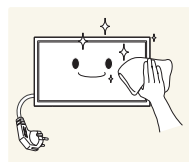

- 4 Przed czyszczeniem produktu zmoczyć miękką i suchą szmatkę, a następnie starannie ją wycisnąć.

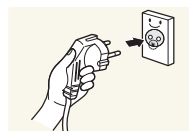

- 5 Przewód zasilający podłączyć do produktu po zakończeniu czyszczenia.
- 6 Włączyć produkt i komputer.

Przechowywanie

Ze względu na charakterystykę produktów o wysokim połysku, używanie ultradźwiękowych nawilżaczy UV może spowodować powstanie białych plam na produkcie.

— Jeśli wewnątrz produktu wymaga czyszczenia, należy się skontaktować z Centrum Obsługi Klienta firmy Samsung (usługa płatna).

Prąd elektryczny i bezpieczeństwo

— Poniższe obrazy mają jedynie charakter poglądowy. Rzeczywiste sytuacje mogą różnić się od tych na obrazach.

Ostrzeżenie

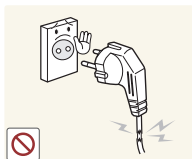

Nie używać uszkodzonego przewodu zasilającego, uszkodzonej wtyczki ani obluzowanego gniazda elektrycznego.

- Może dojść do porażenia prądem lub pożaru.



Nie podłączać wielu produktów do jednego gniazda elektrycznego.

- Przegrzanie gniazda elektrycznego może wywołać pożar.



Nie dotykać wtyczki elektrycznej mokrymi rękami. W przeciwnym razie może dojść do porażenia prądem.

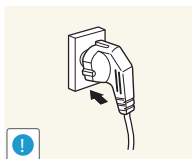

Wkładać wtyczkę do oporu, aby się nie ruszała.

- Niezabezpieczone podłączenie może wywołać pożar.

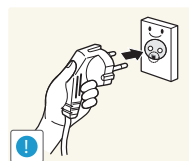

Podłączać wtyczkę do gniazda elektrycznego z uziemieniem (tylko izolowane urządzenia typu 1).

- Może dojść do porażenia prądem lub obrażeń ciała.

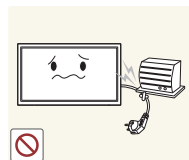

Nie zginać i nie ciągnąć przewodu zasilającego na siłę. Nie przygniatać przewodu zasilającego ciężkimi przedmiotami.

- Uszkodzenie przewodu może skutkować pożarem lub porażeniem prądem.



Nie umieszczać przewodu zasilającego ani produktu w pobliżu źródeł ciepła

- Może dojść do pożaru lub porażenia prądem.

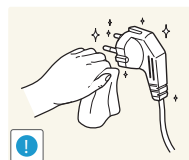

Usuwać ewentualny kurz z bolców wtyczki i gniazda elektrycznego za pomocą suchej szmatki.

- Mogłoby dojść do pożaru.

Uwaga

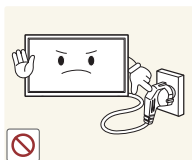

Nie odłączać przewodu zasilającego podczas korzystania z produktu.

- Może dojść do uszkodzenia produktu w wyniku porażenia prądem.

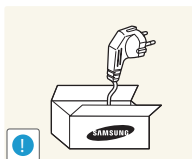

Używać tylko tego przewodu zasilającego, który był dołączony do produktu przez firmę Samsung. Nie stosować przewodu zasilającego do innych produktów.

- Może dojść do pożaru lub porażenia prądem.

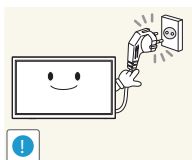

Usunąć wszelkie przeszkody z okolicy gniazda elektrycznego, do którego podłączony jest przewód zasilający.

- W przypadku wystąpienia problemu należy odłączyć przewód zasilający, aby odciąć zasilanie produktu.
- Należy pamiętać, że za pomocą przycisku zasilania na pilocie nie można całkowicie odciąć zasilania produktu.

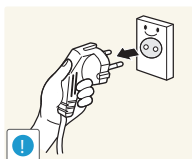

Odłączając przewód zasilający od gniazda elektrycznego, trzymać za wtyczkę,

- Może dojść do porażenia prądem lub pożaru.

Instalacja

Ostrzeżenie



Nie kłaść na produkcie świec, środków odstraszcających owady ani papierosów. Nie ustawiać produktu w pobliżu źródeł ciepła.

- Mogłoby dojść do pożaru.

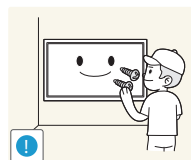

Wieszak do montażu na ścianie powinien zainstalować specjalista.

- Instalowanie przez osobę bez kwalifikacji może skutkować obrażeniami ciała.
- Można stosować tylko zatwierdzone szafki.



Nie stawiać produktu w miejscach słabo wentylowanych, na przykład na półkach na książki czy ciasnych szafkach.

- Podwyższona temperatura wewnętrzna może wywołać pożar.

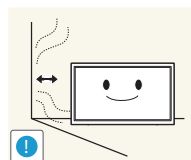

Stawiać produkt w odległości co najmniej 10 cm od ściany, aby zapewnić wentylację.

- Podwyższona temperatura wewnętrzna może wywołać pożar.

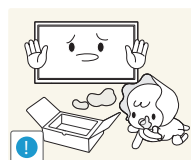

Przechowywać plastikowe opakowanie produktu poza zasięgiem dzieci.

- Mogłoby dojść do uduszenia dziecka.

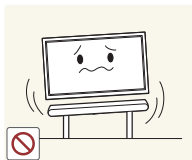

Nie stawiać produktu na niestabilnych lub drgających powierzchniach (niepewna półka, nachylona powierzchnia itd.).

- Produkt mógłby spaść i ulec uszkodzeniu i/lub spowodować obrażenia ciała.
- Używanie produktu w miejscu o dużych drganiach może spowodować jego uszkodzenie lub pożar.

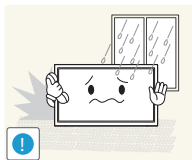

Nie umieszczać produktu w pojazdach ani w miejscach narażonych na kurz, wilgoć (kapiąca woda itd.), olej lub dym.

- Może dojść do pożaru lub porażenia prądem.

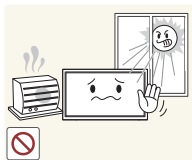

Nie wystawiać produktu na bezpośrednie działanie światła słonecznego, wysokiej temperatury ani na wpływ gorących przedmiotów, na przykład pieców.

- Mogłoby dojść do skrócenia czasu eksploatacji produktu lub pożaru.

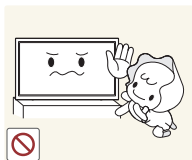

Nie ustawiać produktu w zasięgu małych dzieci.

- Produkt może spaść i spowodować obrażenia ciała dziecka.
- Ponieważ część przednia produktu jest ciężka, stawiać go na płaskiej i stabilnej powierzchni.



Olej jadalny, taki jak olej sojowy, może uszkodzić lub zdeformować produkt. Nie montować produktu w kuchni ani w pobliżu blatu kuchennego.

Uwaga

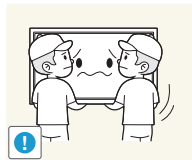

Uważać, by nie upuścić produktu podczas przenoszenia.

- Może dojść do awarii produktu lub obrażeń ciała.

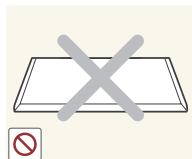

Nie kłaść produktu przednią stroną do dołu.

- Może dojść do uszkodzenia ekranu.

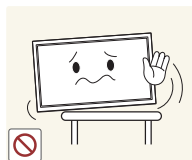

Ustawiając produkt na szafce lub na półce, upewnić się, że dolna krawędź przedniej części produktu nie wystaje.

- Produkt mógłby spaść i ulec uszkodzeniu i/lub spowodować obrażenia ciała.
- Produkt można ustawiać tylko na szafkach lub półkach odpowiednich rozmiarów.

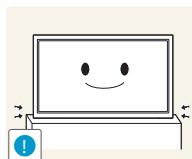

Produkt należy ustawiać starannie.

- Może dojść do awarii produktu lub obrażeń ciała.



Umieszczenie produktu w nietypowym miejscu (narażonym na wpływ wielu drobnych cząsteczek, substancji chemicznych, skrajnych temperatur lub o znacznym zawilgoceniu bądź w miejscach, gdzie produkt będzie działać ciągle i przez dłuższy czas) może poważnie wpłynąć na jego wydajność.

- Przed umieszczeniem produktu w takim miejscu należy się koniecznie skonsultować z Centrum Obsługi Klienta firmy Samsung.

Działanie

Ostrzeżenie



Wewnątrz produktu znajduje się wysokie napięcie. Nigdy nie rozbierać, nie naprawiać i nie modyfikować produktu samodzielnie.

- Może dojść do pożaru lub porażenia prądem.
- W sprawach napraw kontaktować się z Centrum Obsługi Klienta firmy Samsung.

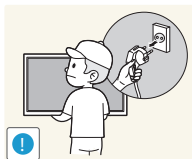

Przed przeniesieniem produktu wyłączyć przełącznik zasilania i odłączyć przewód zasilający oraz wszystkie inne podłączone kable.

- W przeciwnym razie może dojść do uszkodzenia przewodu zasilającego i pożaru albo porażenia prądem.

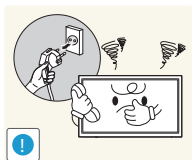

Jeśli z produktu wydobywają się nietypowe dźwięki, zapach spalenizny albo dym, natychmiast odłączyć przewód zasilający i skontaktować się z Centrum Obsługi Klienta firmy Samsung.

- Może dojść do porażenia prądem lub pożaru.

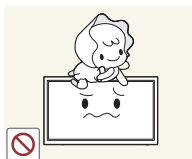

Nie pozwalać dzieciom na wieszanie się na produkcie ani wchodzenie na niego.

- Mogłoby dojść do obrażeń bądź poważnych uszkodzeń ciała u dzieci.



W przypadku upuszczenia produktu albo uszkodzenia jego obudowy wyłączyć przełącznik zasilania i odłączyć przewód zasilający. Następnie skontaktować się z Centrum Obsługi Klienta firmy Samsung.

- Dalsze użytkowanie mogłoby skutkować pożarem lub porażeniem prądem.



Nie zostawiać na produkcie ciężkich przedmiotów ani takich, jakimi interesują się dzieci (zabawek, słodyczy itd.).

- Gdyby dzieci próbowały sięgnąć po zabawki lub słodycze, mogłoby dojść do upadku ciężkich przedmiotów albo produktu, a w konsekwencji do poważnych obrażeń ciała.

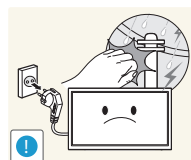

Podczas wyładowań atmosferycznych lub burzy z piorunami wyłączyć produkt i odłączyć przewód zasilający.

- Może dojść do pożaru lub porażenia prądem.

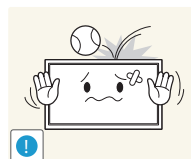

Nie upuszczać przedmiotów na produkt i nie uderzać w niego.

- Może dojść do pożaru lub porażenia prądem.

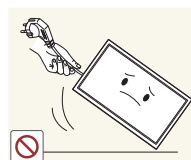

Nie przesuwać produktu, ciągnąć za przewód zasilający albo inny kabel.

- W wyniku uszkodzenia przewodu może dojść do awarii produktu, porażenia prądem lub pożaru.

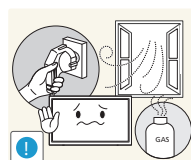

W przypadku wycieku gazu nie dotykać produktu ani gniazda elektrycznego. Ponadto niezwłocznie przewietrzyć pomieszczenie.

- Iskry mogą spowodować wybuch lub pożar.

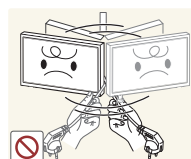

Nie podnosić i nie przesuwać produktu, ciągnąć za przewód zasilający albo inny kabel.

- W wyniku uszkodzenia przewodu może dojść do awarii produktu, porażenia prądem lub pożaru.

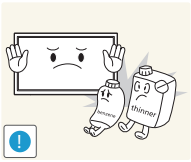

Nie używać i nie przechowywać palnych rozpylaczy ani łatwopalnych substancji w pobliżu produktu.

- Może dojść do wybuchu lub pożaru.

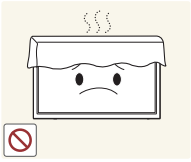

Nie zakrywać otworów wentylacyjnych, np. obrusami czy firankami.

- Podwyższona temperatura wewnętrzna może wywołać pożar.

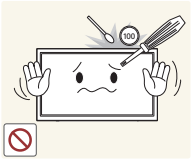

Nie wkładać do produktu (przez otwór wentylacyjny, porty wejściowe/ wyjściowe itd.) metalowych przedmiotów (pałeczek, monet, spinek do włosów itd.) ani przedmiotów łatwopalnych (papieru, zapalek itd.).

- W przypadku wniknięcia wody albo innych obcych substancji do produktu konieczne wyłączyć produkt i odłączyć przewód zasilający. Następnie skontaktować się z Centrum Obsługi Klienta firmy Samsung.
- Może dojść do awarii produktu, porażenia prądem lub pożaru.

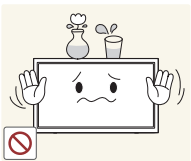

Nie stawiać na produkcie przedmiotów zawierających płyny (waz, garnków, butelek itd.) ani przedmiotów metalowych.

- W przypadku wniknięcia wody albo innych obcych substancji do produktu konieczne wyłączyć produkt i odłączyć przewód zasilający. Następnie skontaktować się z Centrum Obsługi Klienta firmy Samsung.
- Może dojść do awarii produktu, porażenia prądem lub pożaru.

Uwaga

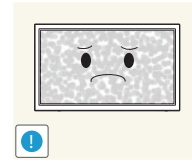

Pozostawienie na ekranie nieruchomego obrazu przez dłuższy czas może spowodować wypalenie powidoku lub uszkodzenie pikseli.

- Jeśli produkt nie będzie używany przez dłuższy czas, należy aktywować tryb oszczędzania energii lub wygaszacz ekranu z ruchomymi obrazami.

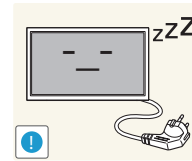

Jeśli produkt nie będzie używany przez długi czas (wakacje itd.), odłączyć przewód zasilający z gniazda elektrycznego.

- Nagromadzony kurz i wysoka temperatura mogą skutkować pożarem, porażeniem prądem lub upływem prądu.

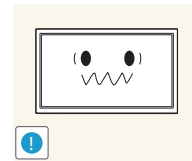

Używać produktu z zalecanymi ustawieniami rozdzielczości i częstotliwości.

- Może dojść do pogorszenia wzroku.



Nie trzymać produktu dołem do góry i nie przenosić go, trzymając za stojak.

- Produkt mógłby spaść i ulec uszkodzeniu lub spowodować obrażenia ciała.

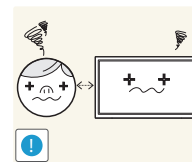

Patrzenie na ekran ze zbyt małej odległości przez dłuższy czas może spowodować pogorszenie wzroku.



Nie korzystać z nawilzaczy ani pieców w pobliżu produktu.

- Może dojść do pożaru lub porażenia prądem.

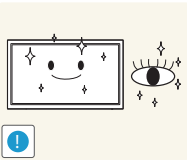

Korzystając z produktu, pamiętać o odpoczynku dla oczu, który powinien trwać przynajmniej 5 minut w każdej godzinie.

- Przyniesie to ulgę zmęczonym oczom.

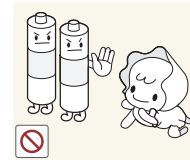

Należy uważać, aby dziecko nie włożyło do buzi baterii wyjętych z pilota zdalnego sterowania. Baterie należy przechowywać w miejscu niedostępnym dla dzieci.

- Jeśli mimo to dziecko włoży baterię do buzi, należy niezwłocznie skonsultować się z lekarzem.

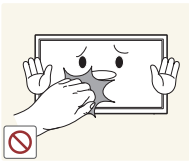

Nie dotykać ekranu, jeśli produkt jest włączony od dłuższego czasu, ponieważ może być gorący.

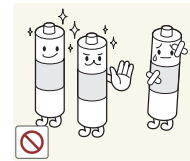

Baterie należy wkładać zgodnie z oznaczeniami biegunów (+, -).

- Niezastosowanie się do tego zalecenia grozi uszkodzeniem baterii, a także pożarem, uszkodzeniem ciała lub zdrowia w wyniku wycieku elektrolitu.

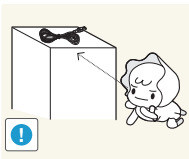

Przechowywać małe akcesoria poza zasięgiem dzieci.

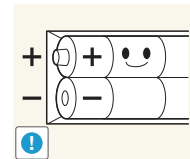

Należy korzystać wyłącznie z zalecanych baterii, zwracając uwagę na to, aby nie stosować nowych i używanych baterii jednocześnie.

- Niezastosowanie się do tego zalecenia grozi uszkodzeniem baterii, a także pożarem, uszkodzeniem ciała lub zdrowia w wyniku wycieku elektrolitu.

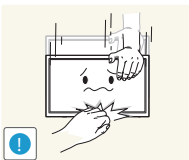

Zachować ostrożność, dopasowując kąt produktu czy wysokość stojaka.

- Mogłoby dojść do uwięzienia i uszkodzenia dłoni lub palców.
- Nadmierne przechylenie produktu może spowodować jego upadek i obrażenia ciała.

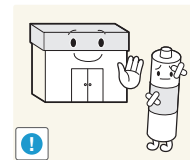

Baterie (i akumulatory) nie są zwykłymi odpadkami i wymagają specjalnej utylizacji. Klient jest odpowiedzialny za poddanie baterii oraz akumulatorów procesowi specjalnej utylizacji.

- Można je oddać do najbliższego publicznego punktu utylizacji lub do sklepu sprzedającego baterie lub akumulatory tego samego typu.



Nie stawiać na produkcie ciężkich przedmiotów.

- Może dojść do awarii produktu lub obrażeń ciała.



Korzystając ze słuchawek zwykłych lub dousznych, nie należy ustawiać zbyt wysokiego poziomu głośności.

- Zbyt duże natężenie dźwięku może spowodować uszkodzenie słuchu.

Przygotowania

Sprawdzanie zawartości

Elementy

— Zawartość opakowania może się różnić w zależności od miejsca zakupu.

- Jeżeli brakuje jakichkolwiek elementów, skontaktuj się ze sprzedawcą produktu.
- Wygląd elementów znajdujących się w opakowaniu oraz akcesoriów sprzedawanych oddzielnie może się różnić od elementów pokazanych na ilustracji.
- Podstawa nie jest dołączona do produktu. Aby zamontować stojak, można go zakupić osobno.

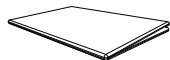

Skrócona instrukcja konfiguracji



Karta gwarancyjna
(Dostępna w zależności od kraju)

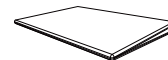

Instrukcja montażu

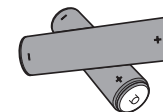

Baterie
(Dostępna w zależności od kraju)



Pilot



Kabel zasilający



Kabel D-SUB



Pierścień mocujący (4EA)

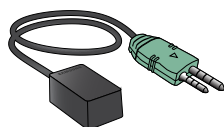

Zewnętrzny czujnik zdalnego sterowania

Elementy sprzedawane osobno

– Poniższe elementy można zakupić w najbliższym punkcie sprzedaży detalicznej.

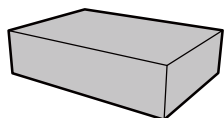

Zestaw do montażu naściennego



Podstawa

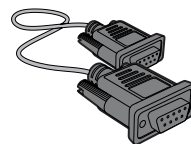

Kabel stereo RS232C

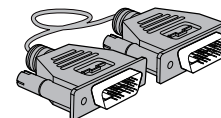

Kabel DVI

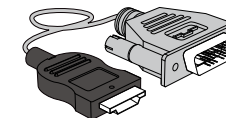

Kabel HDMI-DVI



Kabel DP

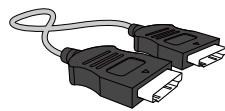

Kabel HDMI

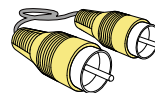

Kabel wideo

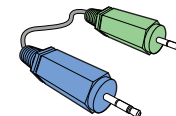

Kabel stereo

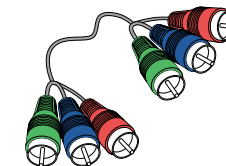

Kabel komponentowy

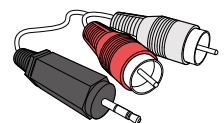

Kabel stereo RCA

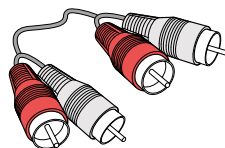

Kabel RCA

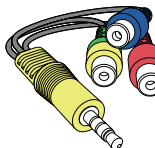

Adapter AV/złącze komponentowe

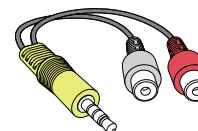

Adapter AUDIO

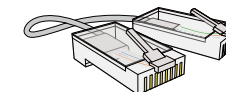

Kabel LAN

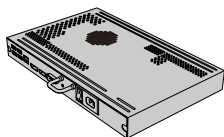

Modem sieciowy (SBB)



Kabel DP-DVI
(Służy do podłączania skrzynki sieciowej)

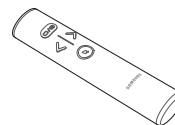

Magic Presenter

Elementy monitora

Panel sterowania

OM46D OM55D

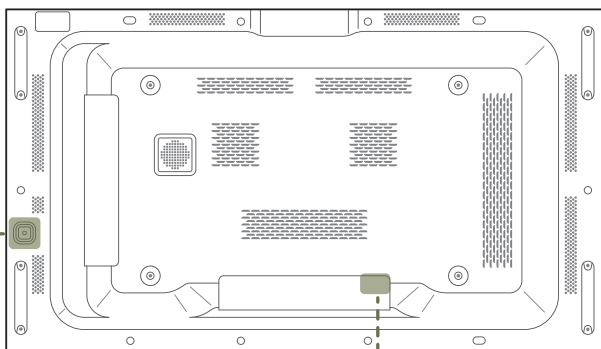

Przycisk panelu

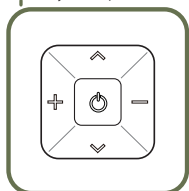

POWER

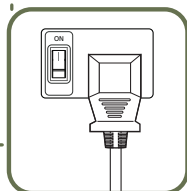

OM75D

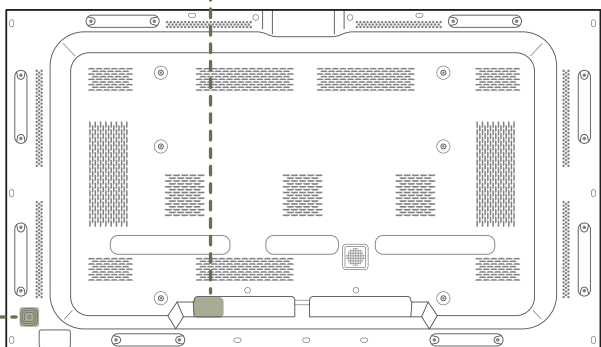

- Kolor oraz kształt części mogą być inne niż na ilustracji. W celu polepszenia jakości producent zastrzega sobie prawo do zmiany specyfikacji bez wcześniejszego powiadomienia.
- Model OM**D-K nie jest wyposażony w POKRYWĘ TYLNA.

Przycisk panelu

Przyciski

Opis

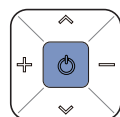

Włączenie urządzenia.

Naciśnięcie przycisku , gdy urządzenie jest włączone spowoduje wyświetlenie menu sterowania.

- Aby wyjść z menu ekranowego, należy nacisnąć przycisk panelu i przytrzymać go przez przynajmniej jedną sekundę.

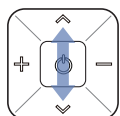

Wybór wyższej lub niższej opcji menu. Te przyciski umożliwiają również zmianę wartości opcji.

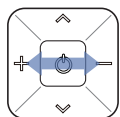

Wybór opcji menu po lewej lub prawej stronie.

- Gdy menu sterowania nie jest wyświetlane, naciśnięcie prawego lub lewego przycisku panelu umożliwia dostosowanie głośności.

Naciśnięcie przycisku  w bloku przycisków panelu, gdy urządzenie jest włączone spowoduje wyświetlenie menu sterowania.

Menu sterowania

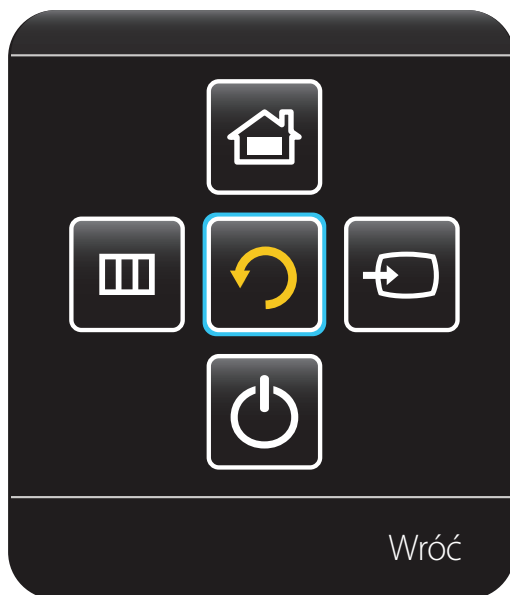

Przyciski

Opis



Źródło

Wybór podłączonego źródła sygnału.

Nacisnąć prawy przycisk panelu, aby wybrać opcję **Źródło**  z menu sterowania. Po wyświetleniu listy źródeł sygnału należy nacisnąć lewy lub prawy przycisk panelu, aby wybrać odpowiednie źródło sygnału. Następnie należy nacisnąć przycisk panelu.



MENU

Wyświetlenie menu ekranowego.

Nacisnąć lewy przycisk panelu, aby wybrać opcję Menu  z menu sterowania. Wyświetli się ekranowe menu sterowania. Nacisnąć prawy przycisk panelu, aby wybrać odpowiednie menu. Naciśnięcie górnego, dolnego, lewego lub prawego przycisku panelu umożliwia wybór opcji menu podrzędnego. Aby zmienić ustawienia, należy wybrać odpowiednie menu, a następnie nacisnąć przycisk panelu.



Strona główna

Wybór trybu **Strona główna**.

Nacisnąć górny przycisk panelu, aby wybrać opcję **Strona główna**  z menu sterowania.



Wyłącz

Wyłączanie urządzenia.

Nacisnąć dolny przycisk panelu, aby wybrać opcję **Wyłącz**  z menu sterowania. Następnie należy nacisnąć przycisk panelu.



Wróć

Wychodzenie z menu sterowania.

Zestaw czujników zewnętrznych

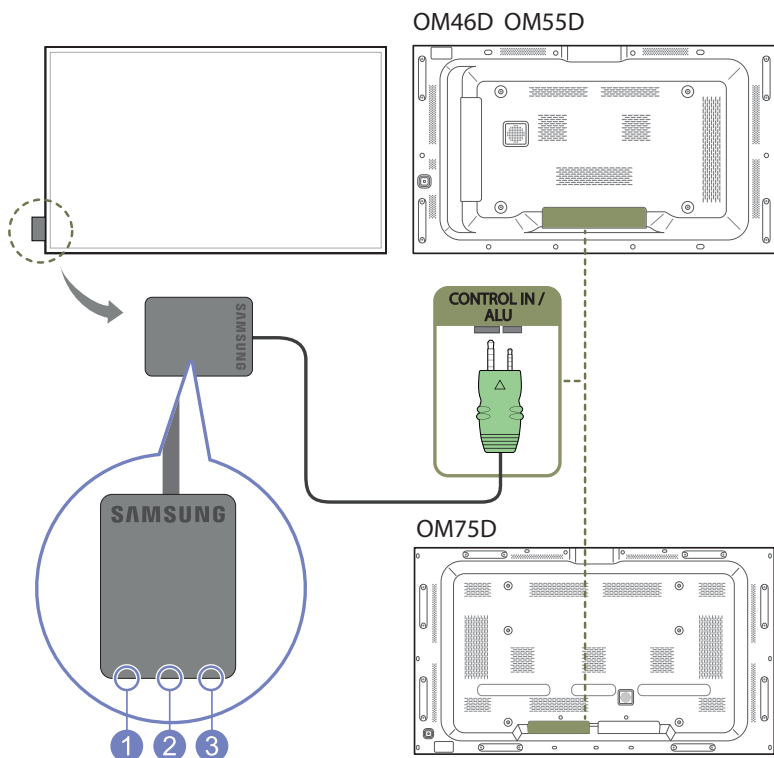

- Czujnik zewnętrzny jest zintegrowany z czujnikiem pilota, czujnikiem światła i wskaźnikiem zasilania. W przypadku montowania wyświetlacza na ścianie można przesunąć zestaw czujników zewnętrznych na boczną część wyświetlacza.
- Kolor oraz kształt części mogą być inne niż na ilustracji. W celu polepszenia jakości producent zastrzega sobie prawo do zmiany specyfikacji bez wcześniejszego powiadomienia.
- Model OM**D-K nie jest wyposażony w POKRYWĘ TYLNA.

Elementy monitora

Opis

- | | | |
|---|---------------------------|--------------------------------------------------------------------------------------------------------------------------------------------------------------------------------------------------------------------------------------------|
| 1 | Czujnik światła | Automatycznie wykrywa natężenie światła w otoczeniu wybranego wyświetlacza i reguluje jasność ekranu. |
| 2 | Czujnik pilota | Pilot zdalnego sterowania należy skierować w to miejsce wyświetlacza LCD.
— Korzystanie z innych urządzeń do wyświetlania w przestrzeni wykorzystywanej do korzystania z pilota może spowodować nieumyślne kontrolowanie tych urządzeń. |
| 3 | Wskaźnik zasilania | Umożliwia wyłączenie urządzenia w trybie włączonego zasilania; miga na zielono w trybie oszczędzania energii. |

Z pilota należy korzystać z odległości od 7 do 10 metrów od czujnika, pod kątem 30° od lewej lub prawej strony.

- Zużyte baterie należy przechowywać z dala od dzieci i poddawać utylizacji.
- Nie używać nowych i używanych baterii jednocześnie. Wymieniać jednocześnie obie baterie.
- W przypadku dłuższej przerwy w używaniu pilota należy wyjąć z niego baterie.
- Jeśli kabel zasilający zostanie odłączony od urządzenia działającego w trybie oczekiwania, urządzenie pozostanie w trybie oczekiwania do momentu wyczerpania źródła zasilania. Wskaźnik zasilania jest włączony lub miga w tym czasie. Jeśli kabel zasilający zostanie ponownie podłączony, źródło sygnału zostanie włączone, a urządzenie uruchomi się ponownie w normalnym trybie pracy.

Widok z tyłu

— Kolor oraz kształt części mogą być inne niż na ilustracji. W celu polepszenia jakości producent zastrzega sobie prawo do zmiany specyfikacji bez wcześniejszego powiadomienia.

— Model OM**D-K nie jest wyposażony w POKRYWĘ TYLNA.

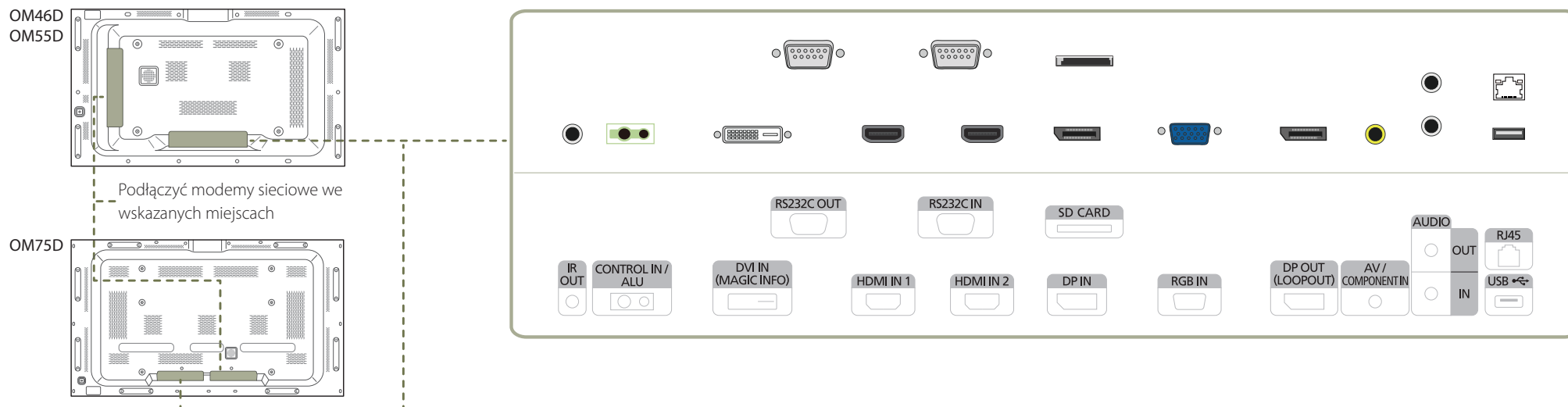

Gniazdo

Opis

IR OUT	Do odbioru sygnału zdalnego sterowania przez zewnętrzną płytę czujnika i wysyłania sygnału przez gniazdo LOOP OUT.
CONTROL IN / ALU	Do zasilania zewnętrznej płyty czujnika lub odbioru sygnału czujnika światła.
DVI IN (MAGICINFO)	DVI IN: Do podłączania urządzenia źródłowego za pomocą kabla DVI lub kabla HDMI/DVI. MAGICINFO: Aby móc używać funkcji MagicInfo, należy podłączyć kabel DP-DVI.
HDMI IN 1, HDMI IN 2	Podłączenie do urządzenia źródłowego za pomocą kabla HDMI.
DP IN	Do podłączenia do komputera poprzez kabel DP.
RGB IN	Do podłączenia do urządzenia źródłowego za pomocą kabla D-SUB.
DP OUT (LOOPOUT)	Do podłączenia do innego produktu za pomocą kabla DP.

Gniazdo

Opis

AV / COMPONENT IN	Do podłączenia urządzenia źródłowego za pomocą adaptera AV/złącze komponentowe.
AUDIO OUT	Do łączenia monitora z wyjściem audio urządzenia źródłowego.
AUDIO IN	Do odbioru dźwięku z komputera przez przewód audio.
RJ45	Do podłączenia do MDC za pomocą kabla LAN.
USB 	Do podłączenia urządzenia pamięci USB.
RS232C OUT	Gniazdo dla funkcji MDC (kabel RS232C).
RS232C IN	
SD CARD	Do podłączenia karty pamięci SD.

Zabezpieczenie przeciwkradzieżowe

- Zabezpieczenie przeciwkradzieżowe pozwala na bezpieczne korzystanie z produktu nawet w miejscach publicznych.
- Kształt urządzenia blokującego oraz sposób blokowania zależą od producenta. Szczegółowe informacje na temat urządzenia blokującego znajdują się w instrukcji użytkownika dołączonej do tego urządzenia.
- Poniższe obrazy mają jedynie charakter poglądowy. Rzeczywiste sytuacje mogą różnić się od tych na obrazach.

Aby uaktywnić blokadę w urządzeniu przeciwkradzieżowym:

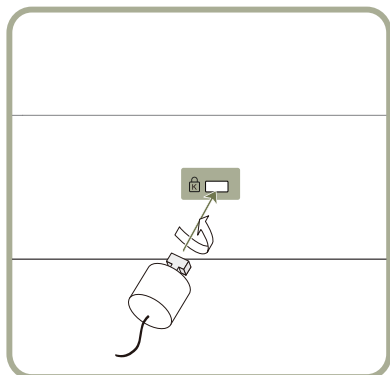

- 1 Przymocuj linkę urządzenia zabezpieczającego do ciężkiego przedmiotu, na przykład biurka.
- 2 Przetnij jeden koniec linki przez pętlę znajdującą się na drugim końcu.
- 3 Umieść urządzenie blokujące w gnieździe zabezpieczenia przeciwkradzieżowego z tyłu produktu.
- 4 Zamknij urządzenie blokujące.
 - Urządzenie z blokadą przeciwkradzieżową można dokupić oddzielnie.
 - Szczegółowe informacje na temat urządzenia blokującego znajdują się w instrukcji użytkownika dołączonej do tego urządzenia.
 - Urządzenia z blokadą przeciwkradzieżową są dostępne w sklepach elektronicznych i internetowych.

Element dystansowy z logo

Nie ciągnąć z nadmierną siłą za element dystansowy opatrzony logo. Logo może zostać rozerwane lub odłamane.

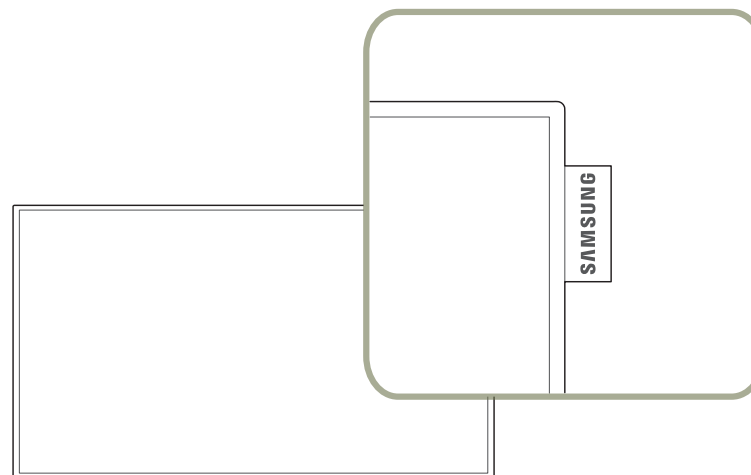

Pilot

- Korzystanie z innych urządzeń do wyświetlania w przestrzeni wykorzystywanej do korzystania z pilota może spowodować nieumyślne kontrolowanie tych urządzeń.
- Przyciski bez opisu na poniższym rysunku nie są obsługiwane przez urządzenie.

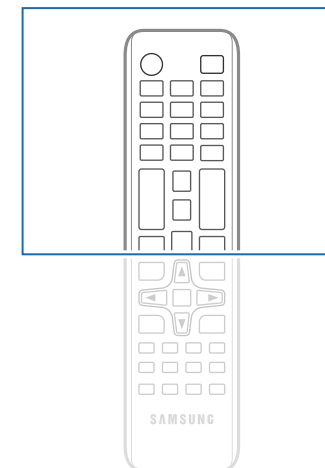
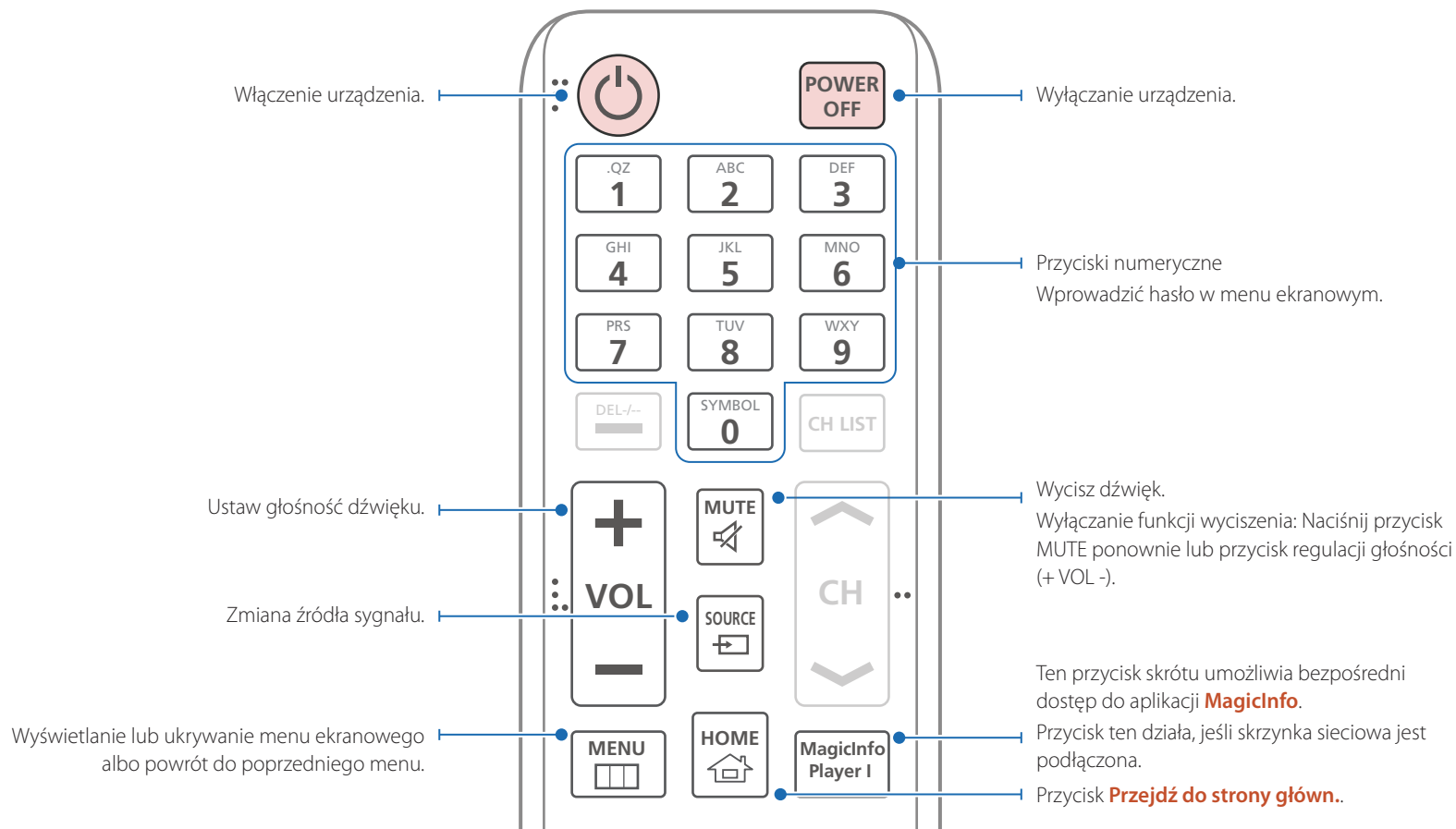

- Funkcje przycisków pilota mogą się różnić w zależności od produktu.
- W przypadku dłuższej przerwy w używaniu pilota należy wyjąć z niego baterie.
- Korzystanie z innych urządzeń do wyświetlania w przestrzeni wykorzystywanej do korzystania z pilota może spowodować nieumyślne kontrolowanie tych urządzeń.
- Przyciski bez opisu na obrazie nie są obsługiwane.

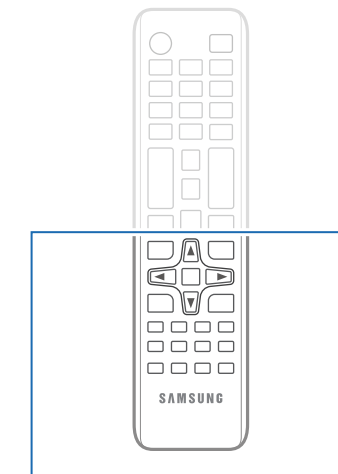
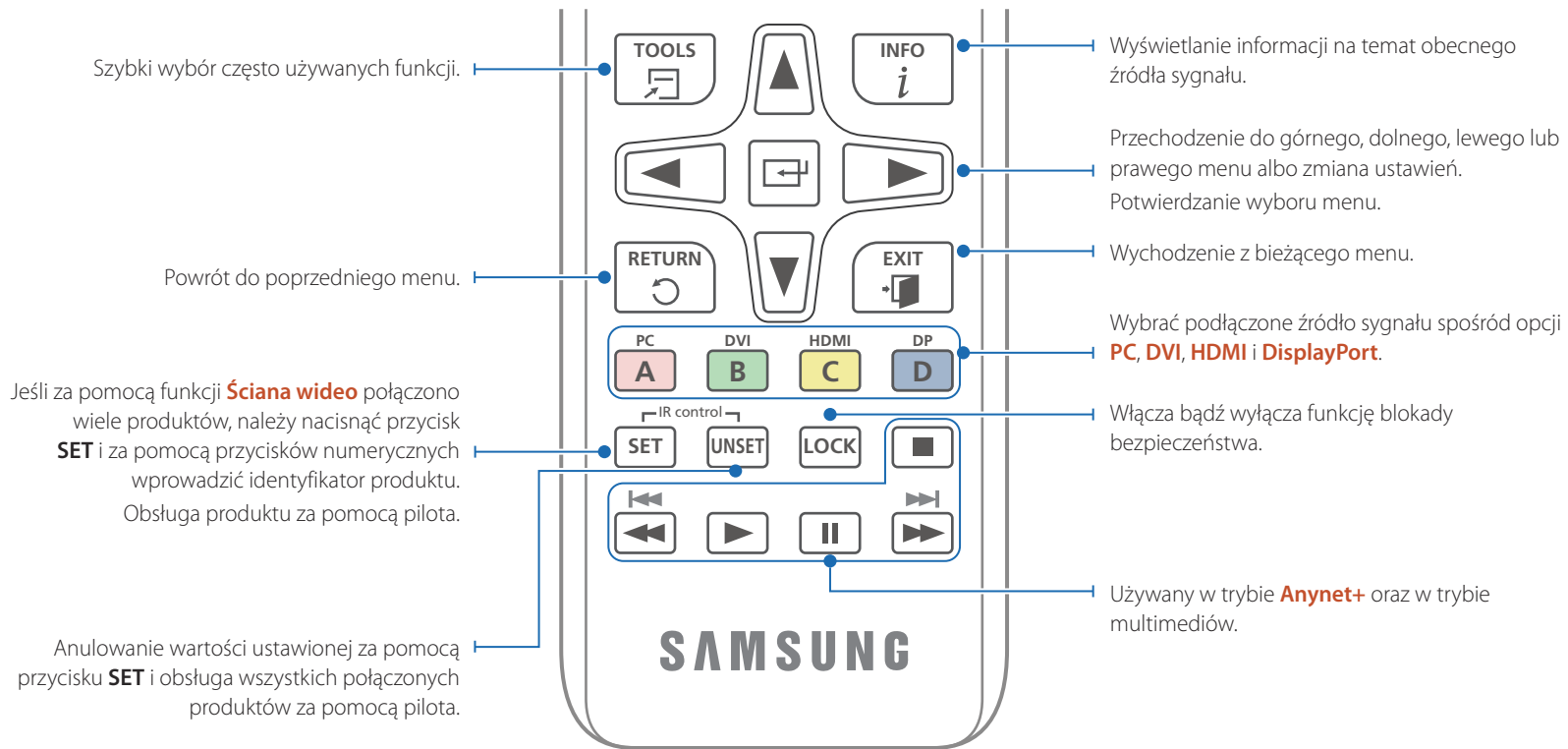

– Funkcje przycisków pilota mogą się również różnić w zależności od produktu.

Aby włożyć baterie do pilota

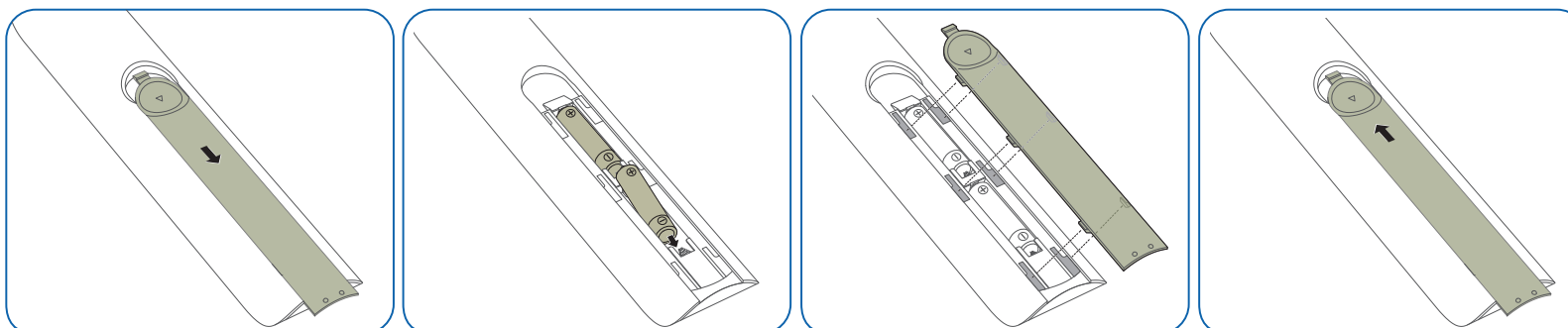

Podłączanie za pomocą kabla stereo IR (sprzedawanego oddzielnie)

Czujnik oświetlenia zewnętrznego należy podłączać, gdy urządzenie jest wyłączone. Następnie należy włączyć urządzenie.

Sterowanie więcej niż jednym produktem za pomocą pilota

- Za pomocą odpowiedniego kabla stereo podłączyć port **IR OUT** na produkcie do portu **CONTROL IN** na drugim produkcie.
- Polecenie przesłane za pomocą pilota skierowanego w stronę produktu ① zostanie odebrane przez produkty ① oraz ②.

— Wygląd urządzenia może się różnić, w zależności od modelu.

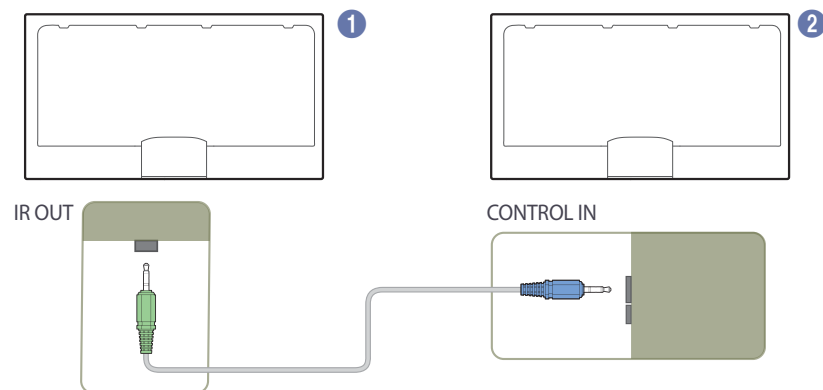

Sterowanie więcej niż jednym urządzeniem za pomocą czujnika oświetlenia zewnętrznego (sprzedawanego osobno)

- Polecenie przesłane za pomocą pilota skierowanego w stronę urządzenia ①, do którego podłączono czujnik oświetlenia zewnętrznego, zostanie odebrane przez urządzenia ① i ②.

— Wygląd urządzenia może się różnić, w zależności od modelu.

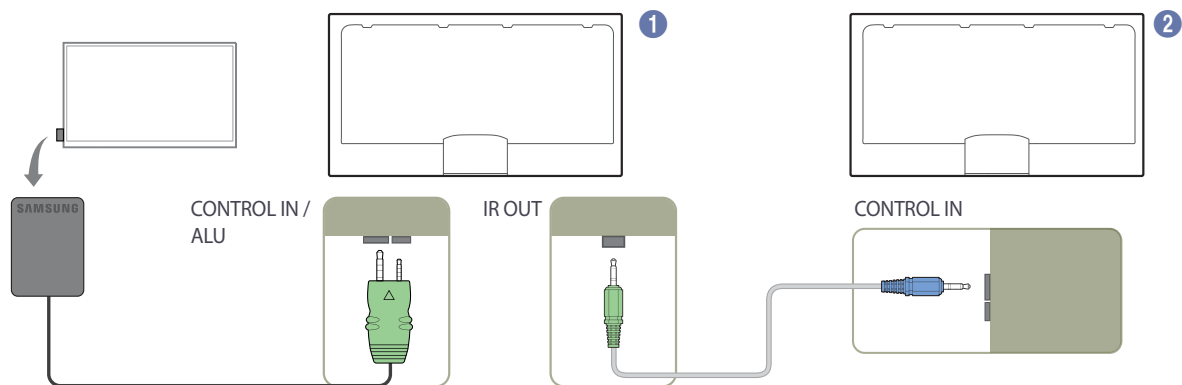

Przed zainstalowaniem produktu (podręcznik instalacji)

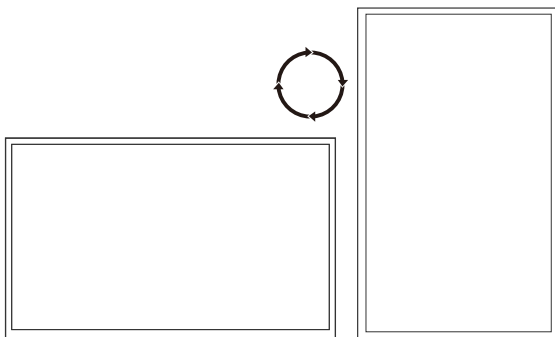

Aby uniknąć obrażeń ciała, urządzenie należy w sposób bezpieczny przymocować do podłogi lub ściany, zgodnie z instrukcją instalacji.

- Montaż na ścianie powinna przeprowadzić autoryzowana firma instalacyjna.
- W przeciwnym wypadku urządzenie może spaść i spowodować obrażenia ciała.
- W przypadku montażu naściennego należy użyć zestawu do instalacji naściennej opisanego w specyfikacji.

Zmiana orientacji pionowej na poziomą

— Szczegółowe informacje na ten temat można uzyskać, kontaktując się z Centrum Obsługi Klienta firmy Samsung.

- Aby użyć produktu w orientacji pionowej, należy obrócić go w prawo.

Wentylacja

Mocowanie produktu na prostopadłej ścianie

A Minimalnie 40 mm

B Temperatura otoczenia: poniżej 35°C

- W przypadku mocowania produktu na prostopadłej ścianie należy pozostawić co najmniej 40 mm przestrzeni między produktem a powierzchnią ściany, aby umożliwić wentylację i zapewnić utrzymanie temperatury otoczenia na poziomie poniżej 35°C.

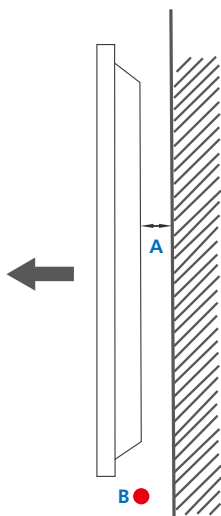

Rysunek 1.1 Widok z boku

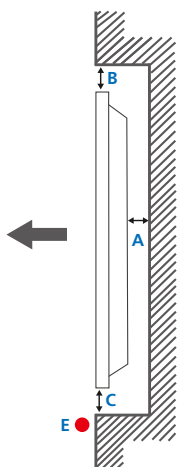

Rysunek 1.2 Widok z boku

Rysunek 1.3 Widok z boku

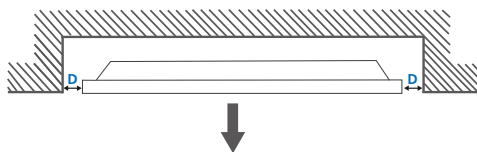

Mocowanie produktu na ścianie z wgłębieniem

— Szczegółowe informacje na ten temat można uzyskać, kontaktując się z Centrum Obsługi Klienta firmy Samsung.

Widok z góry

A Minimalnie 40 mm

B Minimalnie 70 mm

C Minimalnie 50 mm

D Minimalnie 50 mm

E Temperatura otoczenia: poniżej 35°C

— W przypadku mocowania produktu na ścianie z wgłębieniem należy pozostawić co najmniej wskazaną wyżej ilość przestrzeni między produktem a powierzchnią ściany, aby umożliwić wentylację i zapewnić utrzymanie temperatury otoczenia na poziomie poniżej 35°C.

Wymiary

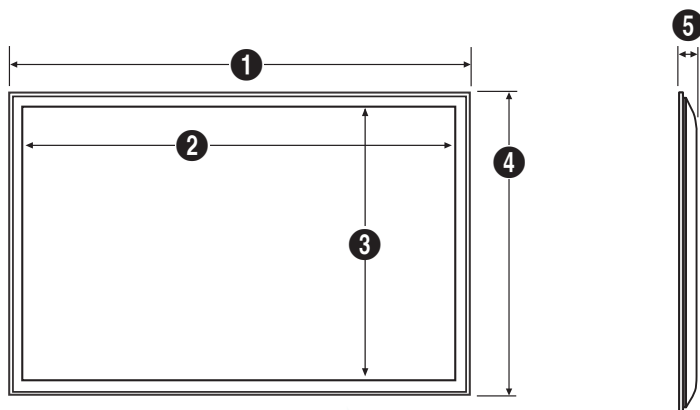

Nazwa modelu	1	2	3	4	5
OM46D-W	1035,9	1020,1	574,7	590,5	139,0
OM55D-W	1227,4	1211,6	682,4	698,2	139,5
OM75D-W	1675,8	1652,4	930,4	953,8	124,6

Nazwa modelu	1	2	3	4	5
OM46D-K	1035,9	1020,1	574,7	620,5	142,9
OM55D-K	1227,4	1211,6	682,4	728,2	143,2
OM75D-K	1675,8	1652,4	930,4	983,8	123,1

Jednostka: mm

Rysunki mogą nie być przedstawione w odpowiedniej skali. Niektóre wymiary mogą ulec zmianie bez wcześniejszego powiadomienia.

Przed instalacją elementu należy się zapoznać z jego wymiarami. Nasza firma nie ponosi odpowiedzialności za błędy drukarskie.

Montaż mocowania ściennego

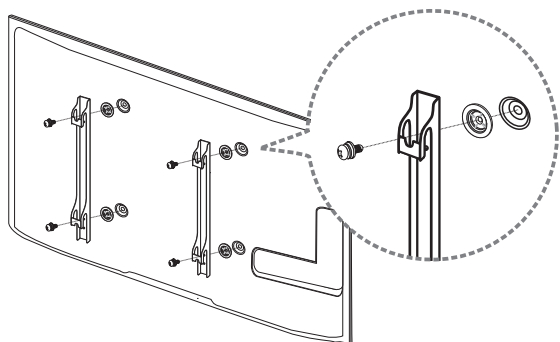

Przygotowanie do montażu mocowania ściennego

W celu przeprowadzenia montażu mocowania ściennego innego producenta należy zastosować pierścieni mocujący.

Montaż mocowania ściennego

Zestaw do montażu ściennego (sprzedawany oddzielnie) pozwala na montaż elementu na ścianie.

Szczegółowe informacje na temat montażu mocowania ściennego zawiera dołączona do niego instrukcja.

Zaleca się skorzystanie z pomocy technicznej podczas montażu wspornika zestawu ściennego.

Firma Samsung Electronics nie ponosi odpowiedzialności za wszelkie uszkodzenia urządzenia lub obrażenia ciała użytkownika bądź osób postronnych w przypadku samodzielnego montażu mocowania ściennego.

Dane techniczne zestawu do montażu ściennego (VESA)

— Zestaw ścienny należy zamontować prostopadle do podłogi na ścianie o jednolitej i mocnej konstrukcji. Przed przystąpieniem do montażu mocowania ściennego na powierzchniach wykonanych z takich materiałów, jak płyta gipsowo-kartonowa należy skontaktować się z najbliższym punktem sprzedaży w celu uzyskania dodatkowych informacji.

Urządzenie zamontowane na pochylej ścianie może się oderwać, powodując poważne obrażenia ciała.

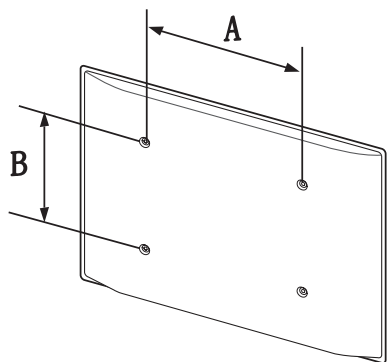

- Zestawy do montażu ściennego firmy Samsung są dostarczane ze szczegółową instrukcją montażu oraz wszystkimi niezbędnymi elementami.
- Nie należy stosować śrub dłuższych od standardowych lub niespełniających standardów VESA dotyczących śrub. Dłuższe śruby mogą przyczynić się do uszkodzenia części znajdujących się wewnątrz urządzenia.
- W przypadku mocowań ściennych, które nie spełniają standardów VESA dotyczących śrub, długość śrub może się różnić w zależności od parametrów technicznych mocowania ściennego.
- Nie należy dokręcać śrub z nadmierną siłą, ponieważ może to skutkować uszkodzeniem elementu lub oderwaniem się urządzenia i spowodować obrażenia ciała. Firma Samsung nie ponosi odpowiedzialności za takie wypadki.
- Firma Samsung nie ponosi odpowiedzialności za uszkodzenia urządzenia lub obrażenia ciała spowodowane używaniem zestawu ściennego niezgodnego ze standardem VESA lub specyfikacją bądź niestosowania się użytkownika do instrukcji montażu elementu.
- Montaż urządzenia na ścianie wymaga udziału dwóch osób.
- Poniższa tabela zawiera standardowe wymiary zestawów do montażu ściennego.

Jednostka: mm

Nazwa modelu	Rozstaw otworów na śruby zgodne ze standardem VESA (A * B) w milimetrach	Śruby standardowe	Liczba szt.
--------------	--------------------------------------------------------------------------	-------------------	-------------

OM46D-W / OM46D-K	600 × 400	M8*L22	4
-------------------	-----------	--------	---

OM55D-W / OM55D-K	600 × 400	M8*L22	4
-------------------	-----------	--------	---

OM75D-W / OM75D-K	900 × 600	M8*L22	4
-------------------	-----------	--------	---

— Nie wolno montować zestawu do montażu ściennego, gdy urządzenie jest włączone. Może to spowodować obrażenia ciała w wyniku porażenia prądem.

Podłączanie i korzystanie z urządzenia źródłowego

Czynności wstępne

Czynności sprawdzające

- Przed podłączeniem urządzenia źródłowego należy przeczytać dołączoną do niego instrukcję obsługi. Liczba i umiejscowienie gniazd w urządzeniach źródłowych może się różnić w zależności od produktu.
- Nie podłączaj kabla zasilania, dopóki nie podłączysz wszystkich innych urządzeń. Podłączenie kabla zasilania podczas podłączania innego urządzenia może spowodować uszkodzenie produktu.
- Podłącz kable do gniazd dźwiękowych w odpowiedni sposób: lewy = biały, prawy = czerwony.
- Sprawdź rodzaje gniazd znajdujących się z tyłu produktu, który chcesz podłączyć.

Łączenie z komputerem PC

- Nie podłączać przewodu zasilającego przed podłączeniem wszystkich innych przewodów. Przed podłączeniem przewodu zasilającego należy sprawdzić, czy urządzenie źródłowe zostało podłączone.
 - Komputer może zostać podłączony do produktu na kilka różnych sposobów. Wybierz sposób podłączenia odpowiedni dla Twojego komputera.
- Akcesoria używane do podłączenia mogą się różnić w zależności od produktu.

Podłączanie za pomocą kabla D-SUB (typ analogowy)

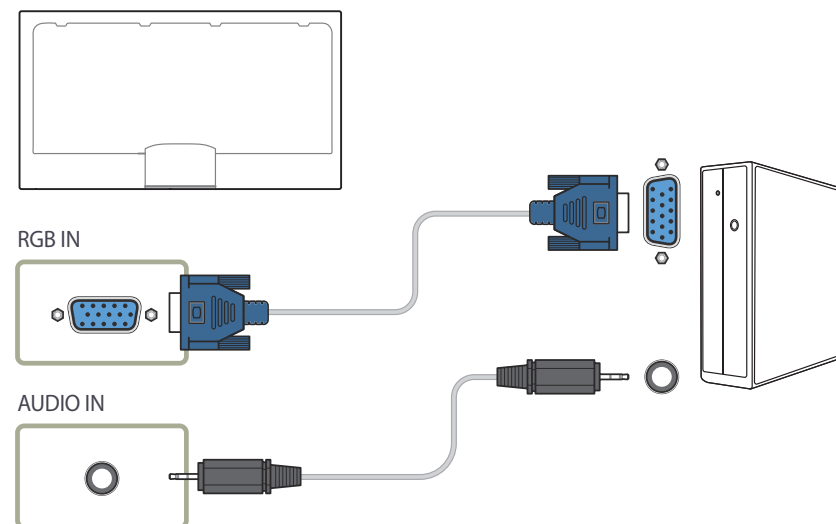

- Model OM**D-K nie jest wyposażony we wbudowane głośniki. Aby umożliwić odtwarzanie dźwięku, podłączyć zewnętrzne urządzenie odtwarzające dźwięk do portu **AUDIO OUT**.

Połączenie za pomocą kabla DVI (typ cyfrowy)

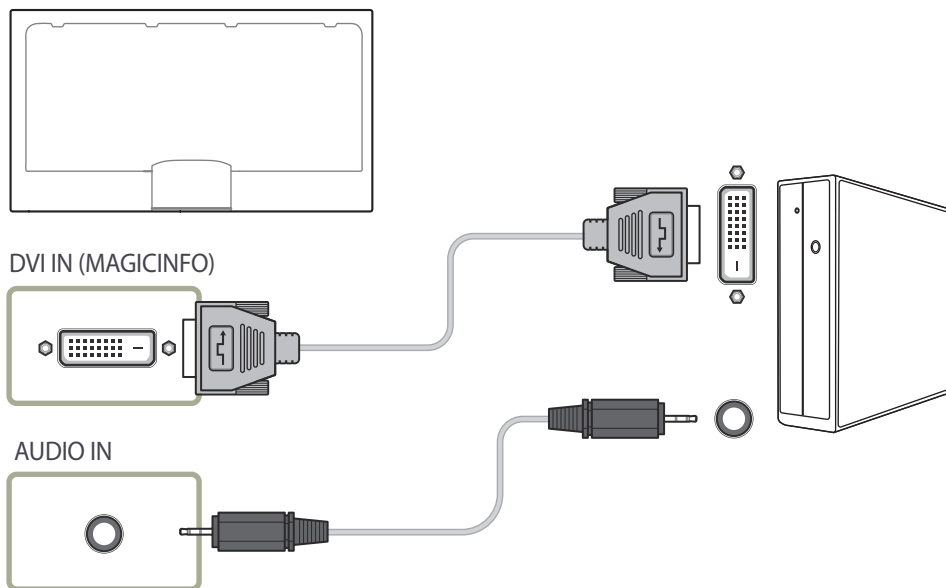

Model OM**D-K nie jest wyposażony we wbudowane głośniki. Aby umożliwić odtwarzanie dźwięku, podłączyć zewnętrzne urządzenie odtwarzające dźwięk do portu **AUDIO OUT**.

Połączenie za pomocą kabla HDMI-DVI

Aby możliwe było odbieranie sygnału wideo i audio z komputera, po podłączeniu komputera do produktu za pomocą kabla HDMI-DVI ustawienia należy skonfigurować w sposób pokazany poniżej.

- **Dźwięk** → dla opcji **Dźwięk HDMI** wybrać ustawienie **PC(DVI)**
- **Obraz** → dla każdego trybu ekranu wybrać ustawienie **Tekst** w obszarze **Tryb obrazu**
- **System** → **Ogólne** → dla opcji **Hot Plug HDMI** wybrać ustawienie **Wył.**

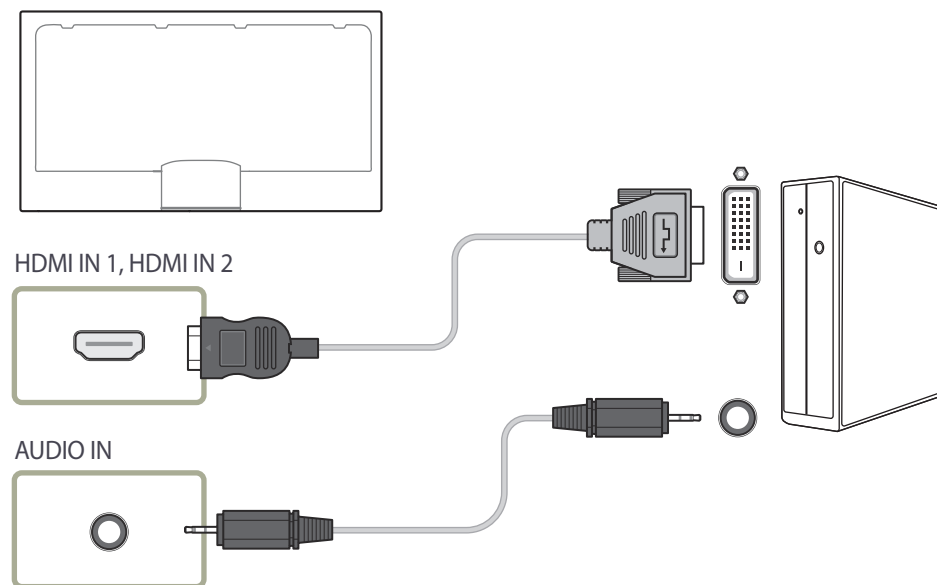

Model OM**D-K nie jest wyposażony we wbudowane głośniki. Aby umożliwić odtwarzanie dźwięku, podłączyć zewnętrzne urządzenie odtwarzające dźwięk do portu **AUDIO OUT**.

Podłączanie za pomocą kabla HDMI

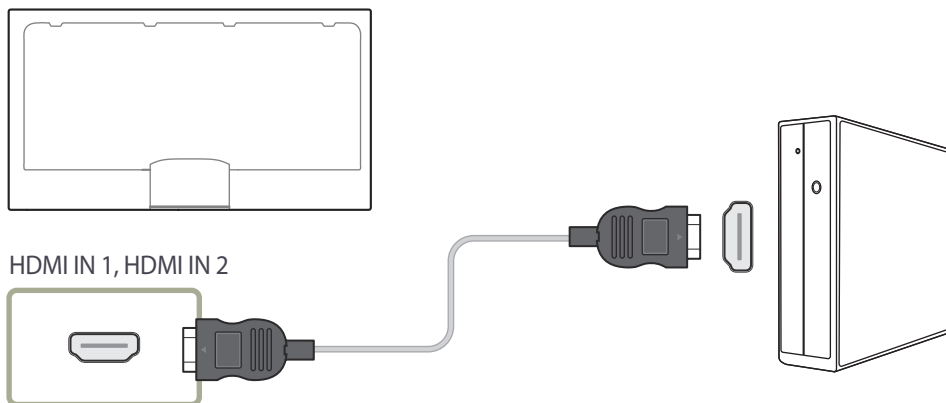

— Model OM**D-K nie jest wyposażony we wbudowane głośniki. Aby umożliwić odtwarzanie dźwięku, podłączyć zewnętrzne urządzenie odtwarzające dźwięk do portu **AUDIO OUT**.

Podłączanie za pomocą kabla DP

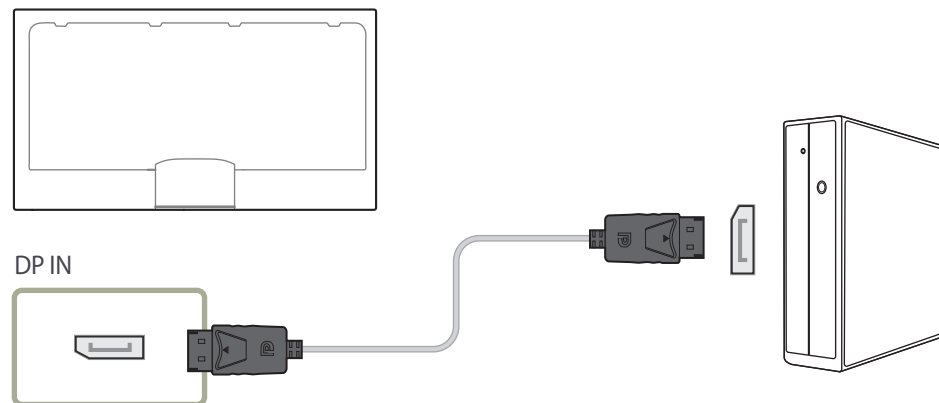

- Środki ostrożności dotyczące korzystania ze standardu DP
 - Aby zwiększyć moc w trybie czuwania, produkt zatrzymuje komunikację DP w przypadku wyłączenia lub przejścia w tryb oszczędzania energii. Jeżeli produkt w trybie dwóch monitorów wyłącza się lub przechodzi w tryb oszczędzania energii, może to oznaczać, że ustawienia monitora się nie zaktualizowały. W związku z tym obraz może nie być wyświetlany poprawnie. Jeśli ten problem wystąpi, należy przed rozpoczęciem korzystania z produktu dla opcji **Maks. oszcz. en.** wybrać ustawienie **Wył.**
 - Karty graficzne niezgodne ze standardem DP mogą uniemożliwiać wyświetlanie ekranu rozruchu systemu BIOS, gdy urządzenie znajduje się w trybie oszczędzania energii. W takim przypadku należy pamiętać, aby przed włączeniem komputera najpierw włączyć produkt.
 - Port sygnału wideo (**DP IN**) w obudowie produktu oraz kabel DP zostały zaprojektowane zgodnie ze standardami VESA. Stosowanie kabla DP, który nie jest zgodny ze standardami VESA, może spowodować awarię produktu. Firma Samsung Electronics nie jest odpowiedzialna za jakiegokolwiek problemy wynikające ze stosowania kabla niezgodnego z tymi standardami. Należy stosować kabel DP określony w standardach VESA.
 - Model OM**D-K nie jest wyposażony we wbudowane głośniki. Aby umożliwić odtwarzanie dźwięku, podłączyć zewnętrzne urządzenie odtwarzające dźwięk do portu **AUDIO OUT**.

Łączenie z urządzeniem wideo

- Nie podłączać przewodu zasilającego przed podłączeniem wszystkich innych przewodów.
Przed podłączeniem przewodu zasilającego należy sprawdzić, czy urządzenie źródłowe zostało podłączone.
- Urządzenie wideo można podłączyć za pomocą kabla.
 - Akcesoria używane do podłączenia mogą się różnić w zależności od produktu.
 - Aby zmienić źródło, należy nacisnąć na pilocie przycisk **SOURCE**.

Podłączanie za pomocą kabla AV

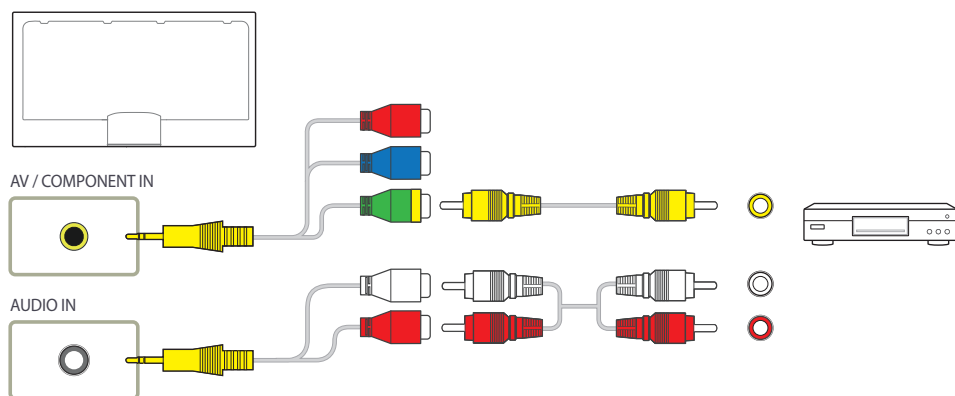

— Model OM**D-K nie jest wyposażony we wbudowane głośniki. Aby umożliwić odtwarzanie dźwięku, podłączyć zewnętrzne urządzenie odtwarzające dźwięk do portu **AUDIO OUT**.

Podłączanie za pomocą kabla komponentowego

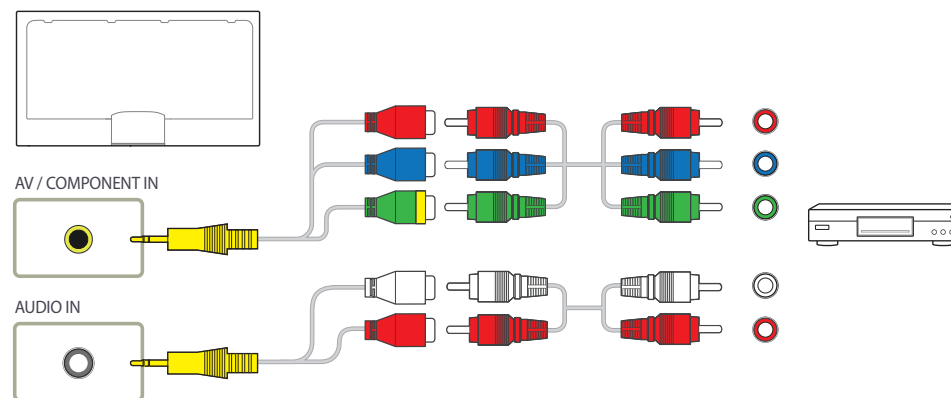

— Model OM**D-K nie jest wyposażony we wbudowane głośniki. Aby umożliwić odtwarzanie dźwięku, podłączyć zewnętrzne urządzenie odtwarzające dźwięk do portu **AUDIO OUT**.

Połączenie za pomocą kabla HDMI-DVI

- Odtwarzanie dźwięku nie będzie możliwe w przypadku podłączenia urządzenia wideo za pomocą kabla HDMI-DVI. Aby rozwiązać ten problem, należy dodatkowo podłączyć kabel audio do gniazd audio produktu oraz urządzenia wideo.
- Aby możliwe było odbieranie sygnału wideo i audio z urządzenia wideo, po podłączeniu urządzenia wideo do produktu za pomocą kabla HDMI-DVI ustawienia należy skonfigurować w sposób pokazany poniżej.
 - **Dźwięk** → dla opcji **Dźwięk HDMI** wybrać ustawienie **PC(DVI)**
 - **Obraz** → dla każdego trybu ekranu wybrać ustawienie **Tekst** w obszarze **Tryb obrazu**
 - **System** → **Ogólne** → dla opcji **Hot Plug HDMI** wybrać ustawienie **Wył.**
- Obsługiwane rozdzielczości obejmują 1080p (50/60Hz), 720p (50/60Hz), 480p i 576p.

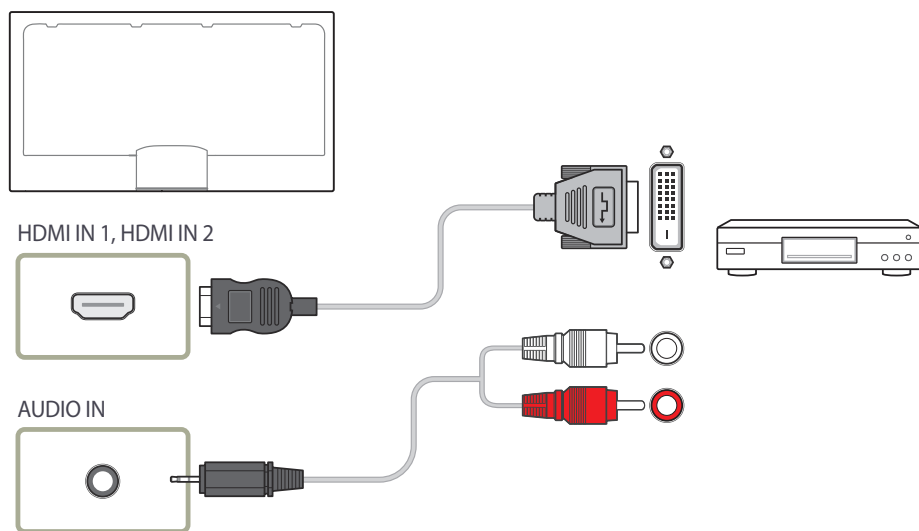

- Model OM**D-K nie jest wyposażony we wbudowane głośniki. Aby umożliwić odtwarzanie dźwięku, podłączyć zewnętrzne urządzenie odtwarzające dźwięk do portu **AUDIO OUT**.

Podłączanie za pomocą kabla HDMI

Korzystanie z kabla HDMI lub HDMI-DVI (do 1080p)

- Aby uzyskać obraz i dźwięk o wyższej jakości, należy podłączyć produkt do urządzenia cyfrowego za pomocą kabla HDMI.
- Kabel HDMI obsługuje sygnały cyfrowe wideo i audio; nie wymaga zastosowania kabla audio.
 - Aby podłączyć produkt do urządzenia cyfrowego, które nie obsługuje sygnału wyjściowego HDMI, należy użyć kabli HDMI-DVI i audio.
- Jeżeli do produktu podłączono urządzenie zewnętrzne korzystające ze starszej wersji trybu HDMI, obraz może nie wyświetlać się poprawnie (albo wcale), może też nie działać dźwięk. Jeśli taki problem wystąpi, należy skierować do producenta urządzenia zewnętrznego zapytanie o wersję HDMI i — jeśli jest przestarzała — poprosić o aktualizację.
- Używać kabla HDMI o grubości 14 mm lub mniejszej.
- Zakupić certyfikowany kabel HDMI. W przeciwnym wypadku może wystąpić problem z wyświetlaniem obrazu lub błąd w połączeniu.
- Zaleca się stosowanie podstawowego kabla HDMI typu High Speed lub kabla z przewodem Ethernet.
 - To urządzenie nie obsługuje funkcji Ethernet przez HDMI.

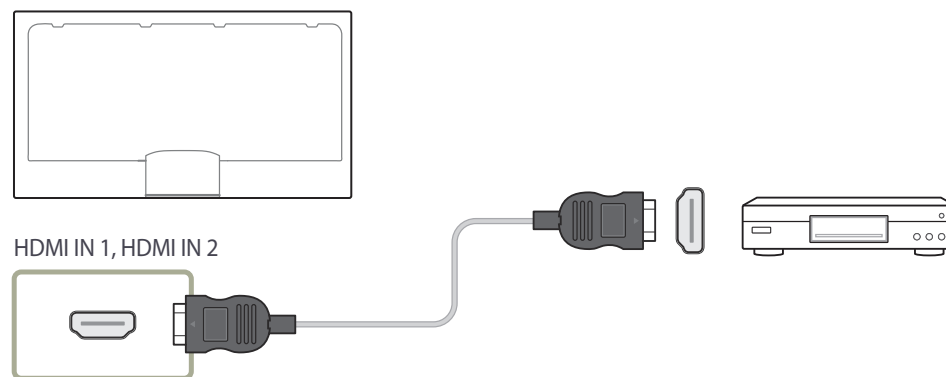

- Model OM**D-K nie jest wyposażony we wbudowane głośniki. Aby umożliwić odtwarzanie dźwięku, podłączyć zewnętrzne urządzenie odtwarzające dźwięk do portu **AUDIO OUT**.

Podłączenie do systemu audio

— Akcesoria używane do podłączenia mogą się różnić w zależności od produktu.

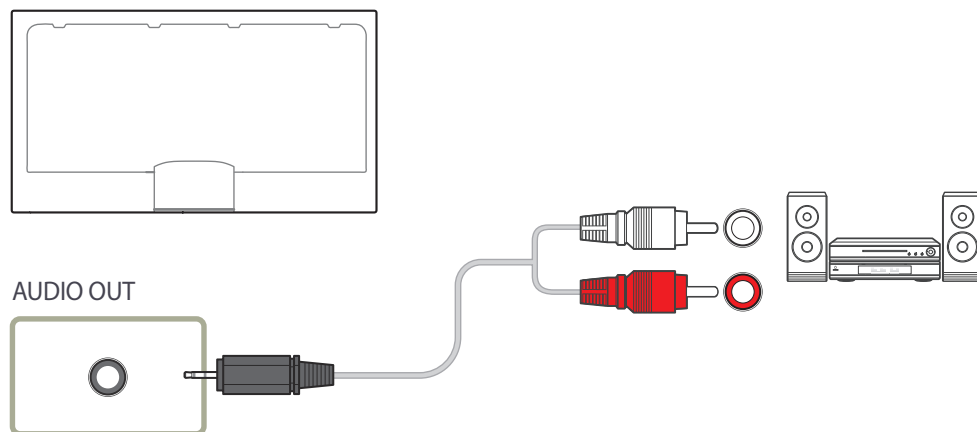

Podłączenie kabla LAN

— Akcesoria używane do podłączenia mogą się różnić w zależności od produktu.

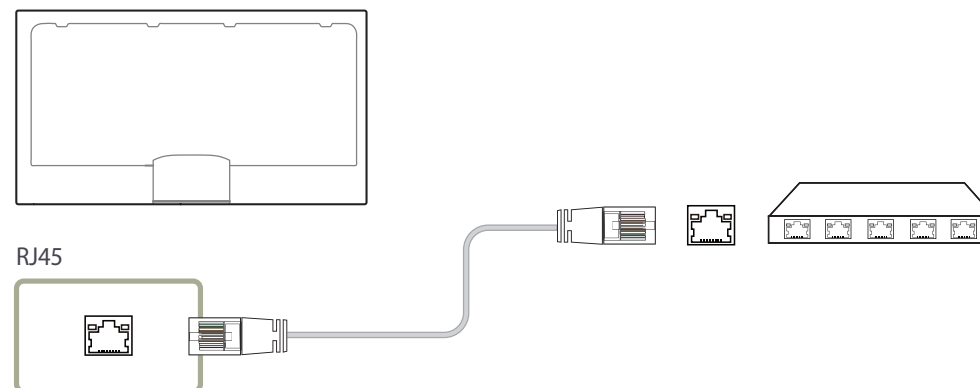

- Użyć kabla kategorii 7 (typu STP*).
*Shielded Twist Pair (skrętka ekranowana)

Podłączanie skrzynki sieciowej (sprzedawane oddzielnie)

— Model OM**D-K nie jest wyposażony w POKRYWĘ TYLNA.

OM46D
OM55D

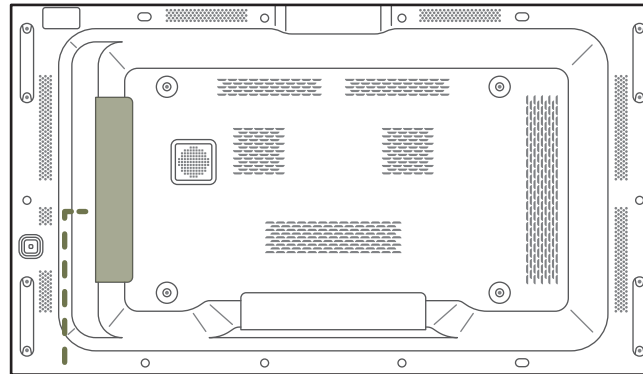

Podłączyć modemy sieciowe we
wskazanych miejscach

OM75D

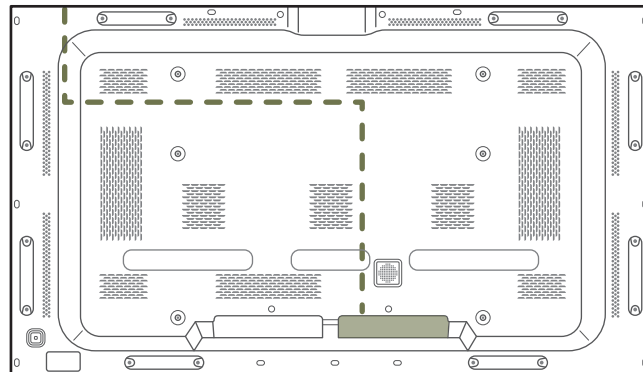

Instalacja skrzynki sieciowej

- Wygląd urządzenia może się różnić, w zależności od modelu.
- Szczegóły dotyczące podłączania skrzynki sieciowej do urządzeń zawiera instrukcja obsługi dostarczana ze skrzynką sieciową.

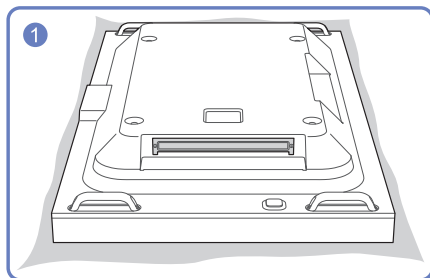

Na powierzchni roboczej ułożyć miękki koc w celach ochronnych. Następnie umieścić produkt przednią częścią skierowaną w dół (w stronę koca).

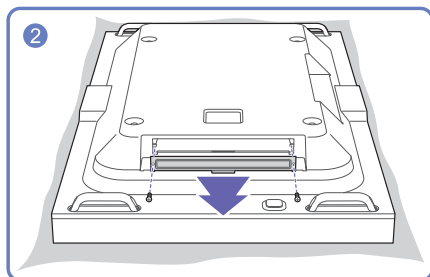

Odkręcić śruby i zdjąć obudowę.

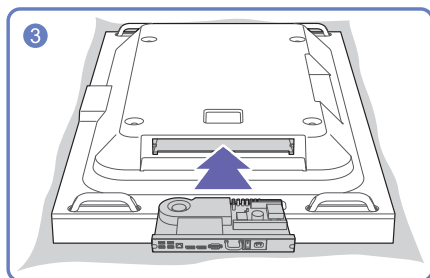

Wsunąć skrzynkę sieciową w kierunku wskazanym strzałką.

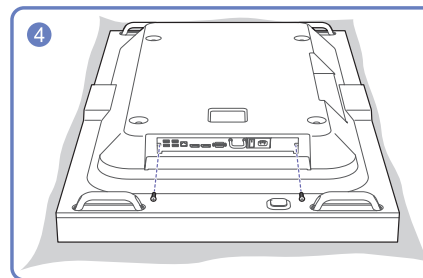

Przymocować skrzynkę sieciową za pomocą śrub.

Podłączanie kabla zasilania

— Modemy sieciowe są sprzedawane oddzielnie.

- 1 Podłącz kable zasilania monitora i modemu sieciowego do gniazda zasilania.
- 2 Włącz zasilanie.

OM46D OM55D

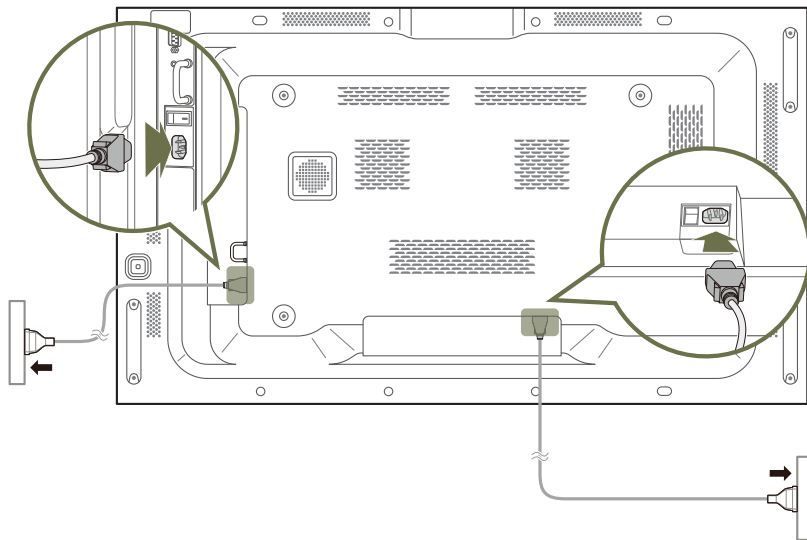

OM75D

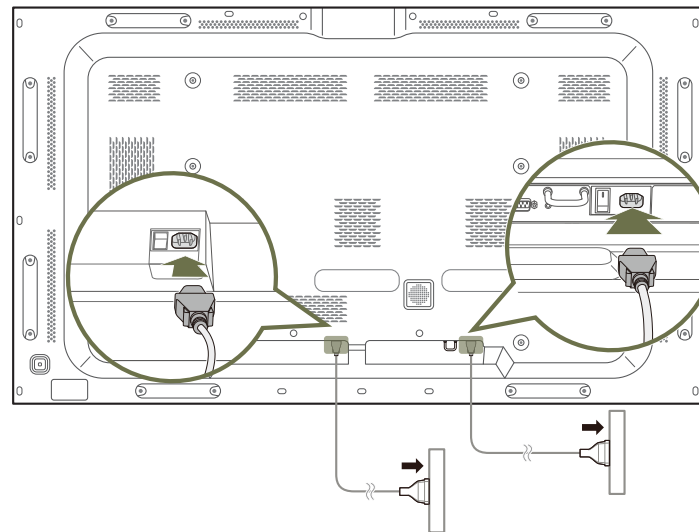

MagicInfo

Aby możliwe było używanie funkcji **MagicInfo**, należy najpierw podłączyć do produktu skrzynkę sieciową (sprzedawana oddzielnie).

- Aby zmienić ustawienia funkcji MagicInfo, należy uruchomić z poziomu pulpitu aplikację „MagicInfoSetupWizard”.
- Szczegółowe informacje dotyczące korzystania z funkcji **MagicInfo** znajdują się na płycie DVD dostarczanej ze skrzynką sieciową.
- Informacje zawarte w niniejszej sekcji mogą ulec zmianie bez wcześniejszego powiadomienia celem poprawy jakości produktu.
- W przypadku pojawienia się problemu wynikającego z zainstalowania systemu operacyjnego innego niż dostarczony ze skrzynką sieciową, przywrócenia poprzedniej wersji systemu operacyjnego bądź zainstalowania oprogramowania niezgodnego z dostarczonym systemem operacyjnym, użytkownik nie będzie mógł skorzystać ze wsparcia technicznego, a wizyta technika serwisowego będzie odpłatna. Nie będzie również możliwa wymiana produktu ani otrzymanie zwrotu kosztów zakupu.

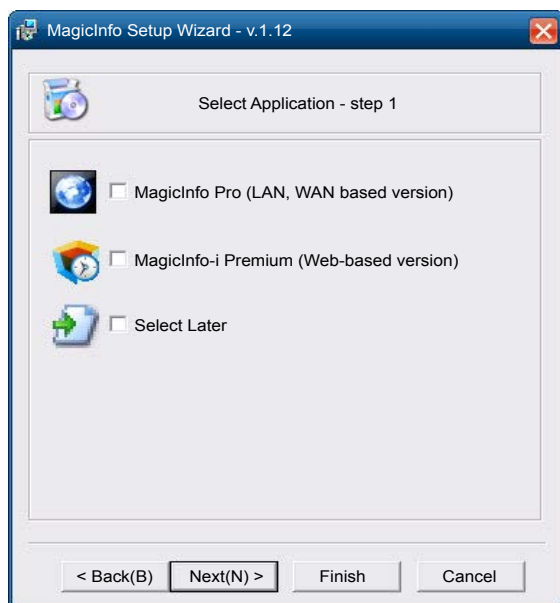

Wybieranie trybu MagicInfo

- 1 Po zainstalowaniu i podłączeniu skrzynki sieciowej (sprzedawana osobno) do produktu, włącz produkt.
- 2 Naciśnij przycisk **SOURCE** na pilocie, a następnie wybierz tryb **MagicInfo**.
 - Podłączenie skrzynki sieciowej do portu **DVI IN (MAGICINFO)** w produkcie zmieni ustawienie opcji **Źródło z DVI** na **MagicInfo**.
- 3 Wybierz domyślną aplikację, która będzie się uruchamiać wraz funkcją MagicInfo.

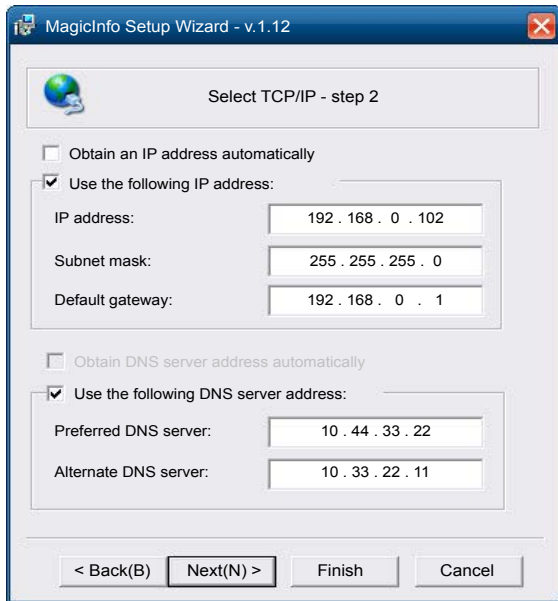

4 Wprowadź dane adresu IP.

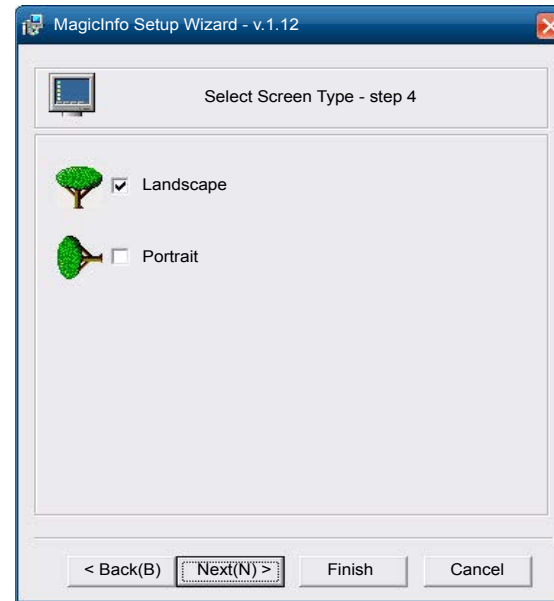

6 Wybierz tryb wyświetlania.

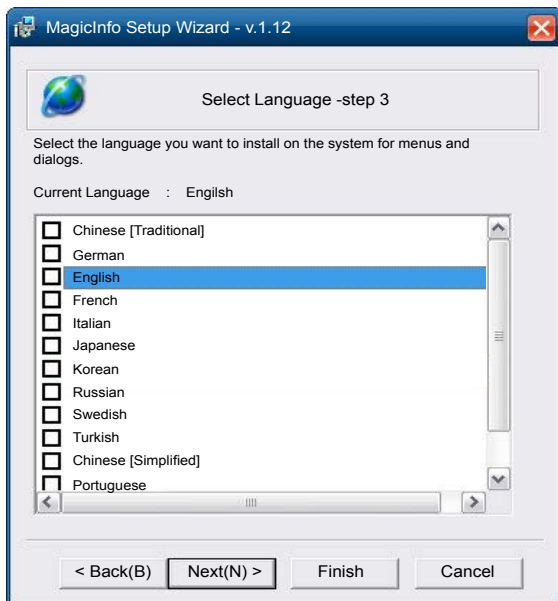

5 Wybierz język. (Ustawieniem domyślnym języka jest opcja **English**).

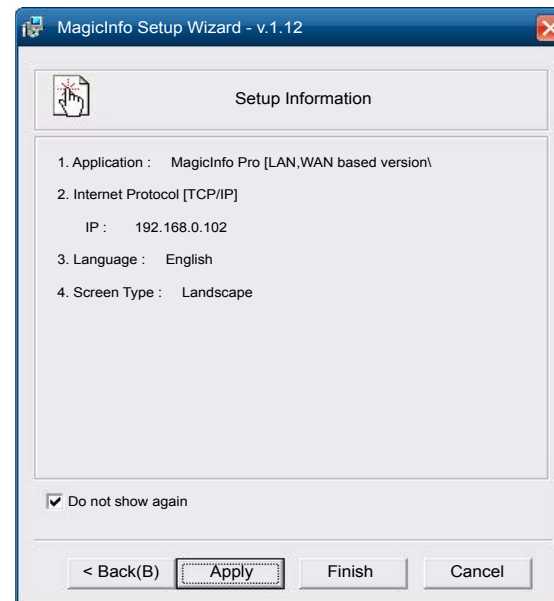

7 Sprawdź skonfigurowane ustawienia.

— Jeżeli ikona pliku wykonywalnego się nie pojawiła, należy dwukrotnie kliknąć ikonę funkcji **MagicInfo** na pulpicie. Ikona pojawi się w prawej dolnej części ekranu.

Zmiana źródła sygnału

Źródło

SOURCE → Źródło

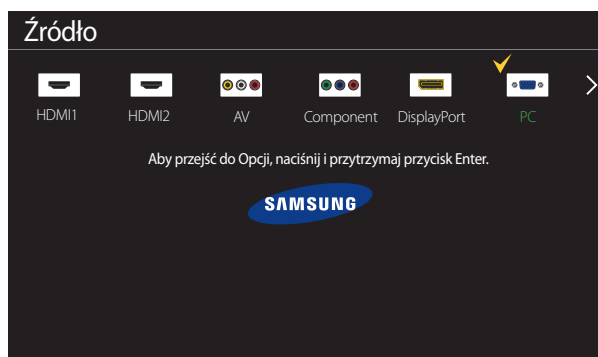

– W zależności od modelu mogą występować różnice w wyświetlanym obrazie.

Menu **Źródło** umożliwia wybór źródła oraz zmianę nazwy urządzenia źródłowego.

Można wyświetlić ekran urządzenia źródłowego podłączonego do produktu. Wybierz źródło z menu Source List, aby wyświetlić ekran wybranego urządzenia.

– Źródło wejściowe można również zmienić za pomocą przycisku **SOURCE** na pilocie.

– Jeśli zostanie wybrane nieodpowiednie urządzenie źródłowe, ekran może być wyświetlany nieprawidłowo.

– Aby wyświetlić szczegółowe informacje na temat podłączonych urządzeń źródłowych, należy nacisnąć przycisk **TOOLS** na stronie **Źródło**.

Edytuj nazwę

SOURCE → Źródło → TOOLS → Edytuj nazwę → ENTER ↵

Pozwala określić nazwę podłączonego urządzenia zewnętrznego.

– Lista może obejmować następujące urządzenia źródłowe. Urządzenia **Źródło** wyświetlane po lewej stronie listy są zależne od wybranego źródła.

PC / Dekoder kabl. / Dekoder sat. / Przys. PVR / Gra / Blu-ray / DVD / Magnetowid / Odbiornik AV / Kamera / DVI PC / Urządzenia DVI / TV / IPTV / HD DVD / DMA

Informacja

SOURCE → Źródło → TOOLS → Informacja → ENTER ↵

Ta opcja służy do wyświetlenia szczegółowych informacji na temat wybranego urządzenia zewnętrznego.

Korzystanie z programu MDC

Multiple Display Control (MDC) to aplikacja umożliwiająca łatwe sterowanie kilkoma wyświetlaczami równocześnie przy użyciu komputera.

Szczegółowe informacje na temat korzystania z programu MDC można znaleźć w pomocy dostępnej po zainstalowaniu programu. Program MDC jest dostępny na stronie internetowej.

Instalacja/deinstalacja programu MDC

Instalacja

— Na instalację programu MDC może mieć wpływ karta graficzna, płyta główna, a także warunki sieciowe.

- 1 Kliknij ikonę programu instalacyjnego **MDC Unified**.
- 2 Wybierz język instalacji. Następnie należy kliknąć przycisk „**OK**”.
- 3 Gdy pojawi się ekran „**Welcome to the InstallShield Wizard for MDC_Unified**”, należy kliknąć przycisk „**Next**”.
- 4 W wyświetlonym oknie „**License Agreement**” wybrać opcję „**I accept the terms in the license agreement**” oraz kliknąć przycisk „**Next**”.
- 5 W wyświetlonym oknie „**Customer Information**” wypełnić wszystkie pola, a następnie kliknąć przycisk „**Next**”.
- 6 W oknie „**Destination Folder**” należy wybrać miejsce docelowe instalacji programu, a następnie kliknąć przycisk „**Next**”.

— Jeśli ścieżka docelowa nie zostanie określona, program zostanie zainstalowany w lokalizacji domyślnej.

- 7 W oknie „**Ready to Install the Program**” sprawdzić miejsce docelowe instalacji programu, a następnie kliknąć przycisk „**Install**”.
- 8 Pojawi się informacja o postępie instalacji.
- 9 Kliknąć przycisk „**Finish**” w wyświetlonym oknie „**InstallShield Wizard Complete**”.
 - Wybrać opcję „**Launch MDC Unified**”, a następnie kliknąć przycisk „**Finish**”, aby od razu uruchomić program MDC.
- 10 Po instalacji na pulpicie zostanie utworzona ikona skrótu **MDC Unified**.
 - Ikona pliku wykonywalnego MDC może nie być widoczna w zależności od systemu komputerowego lub specyfikacji produktu.
 - Naciśnij klawisz F5, jeśli ikona pliku wykonywalnego nie jest widoczna.

Deinstalacja

- 1 Wybrać opcję **Ustawienia** > **Panel Sterowania** w menu **Start** i dwukrotnie kliknąć opcję **Dodaj/Usuń Programy**.
- 2 Wybierz program **MDC Unified** z listy i kliknij opcję **Zmień/Usuń**.

Ustanawianie połączenia z aplikacją MDC

Połączenie RS-232C (szeregowa transmisja danych)

Kabel szeregowy RS-232C należy podłączyć do portów szeregowych komputera i wyświetlacza.

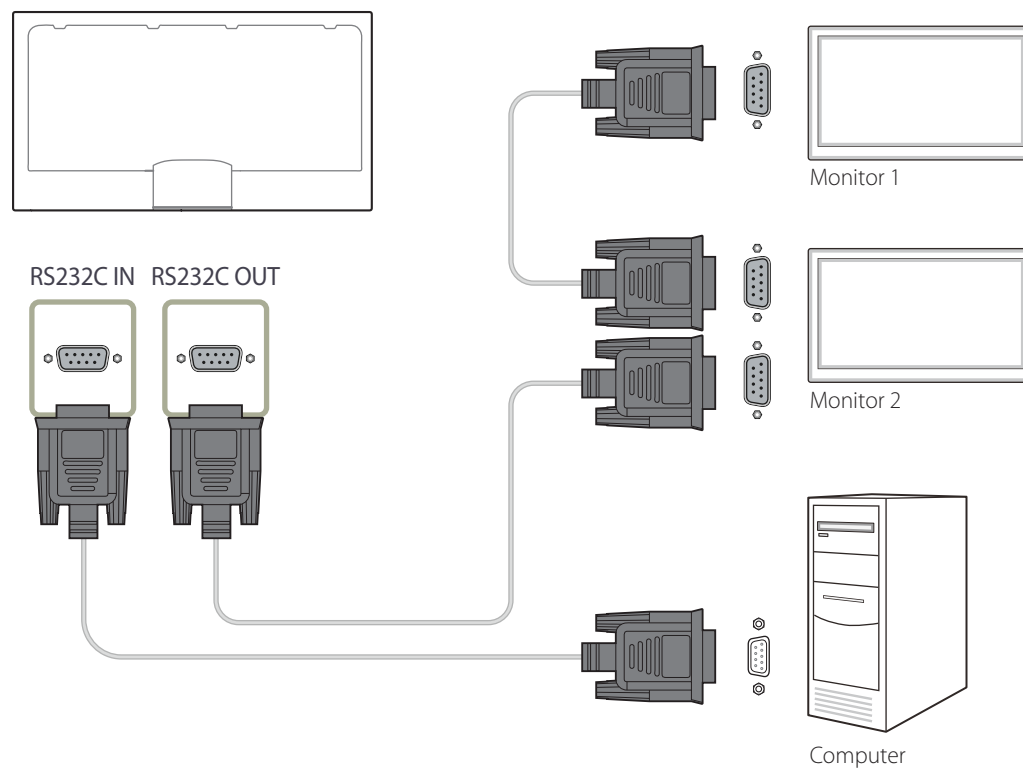

Połączenie Ethernet

Wpisz adres IP głównego wyświetlacza i podłącz wyświetlacz do komputera. Wyświetlacze można połączyć ze sobą, używając kabla LAN.

Połączenie z wykorzystaniem standardowego kabla LAN

Przez port **RJ45** na produkcie oraz porty LAN na koncentratorze można do produktu podłączyć wiele urządzeń.

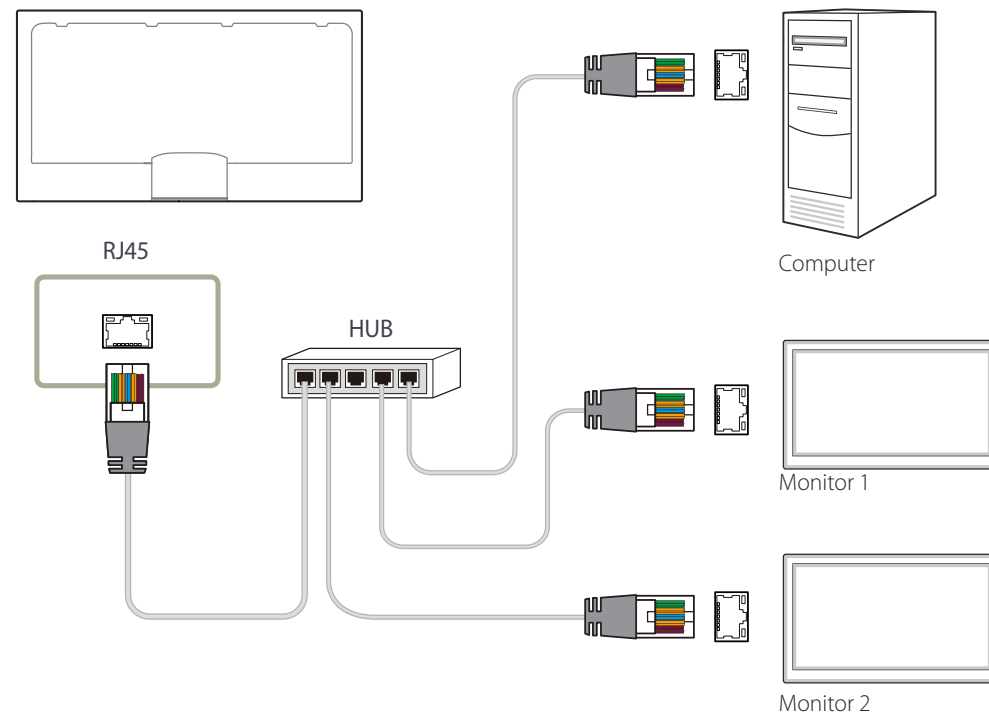

Połączenie z wykorzystaniem krosowanego kabla LAN

Przez port **RS232C IN/OUT** na produkcie można podłączyć wiele urządzeń.

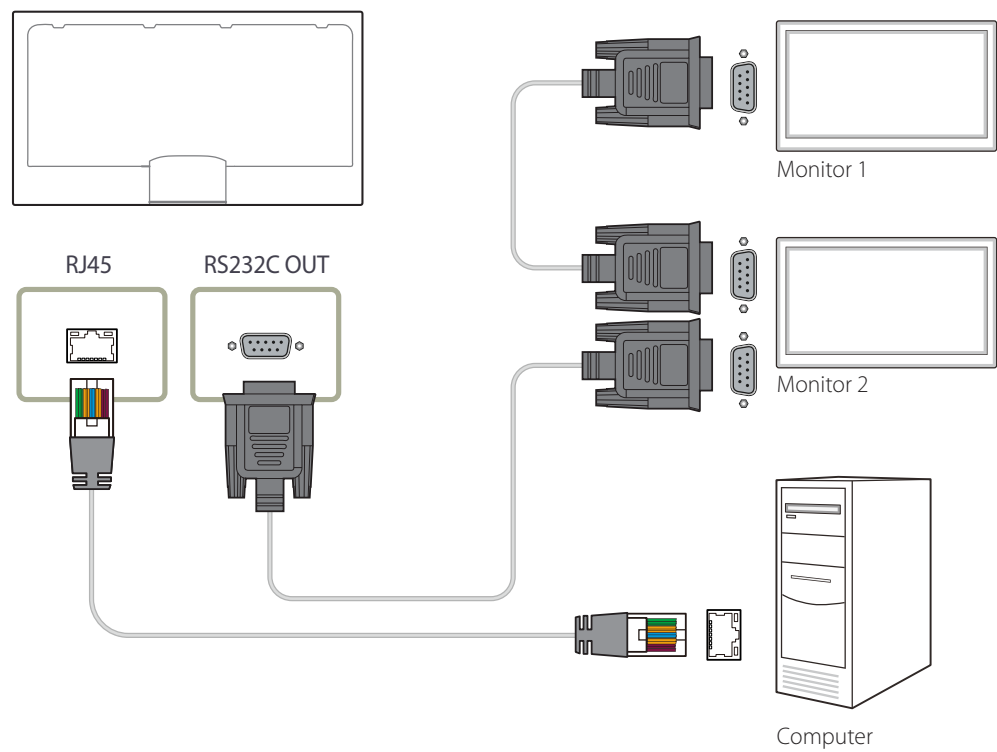

Funkcja ekranu startowego

Dostęp do tej funkcji można uzyskać za pośrednictwem opcji **Pomoc techn.** → **Przejdź do strony głównej**.

Dostęp do funkcji można uzyskać, naciskając przycisk **HOME** na pilocie.

Odtwarzacz

HOME  → **Odtwarzacz** → ENTER 



– W zależności od modelu mogą występować różnice w wyświetlanym obrazie.

– Aby korzystać z funkcji **Odtwarzacz**, należy ustawić dla opcji **Odtwarzaj przez** wartość **MagicInfo** w obszarze **System**.

Odtwarzanie różnych treści, takiej jak kanały z przydzielonymi harmonogramami, szablony lub pliki.

Kanały lub zawartość można odtwarzać za pomocą dowolnej z poniższych metod.

- **Kanał sieciowy**: odtwarzanie zawartości za pośrednictwem serwera.

– Aby uruchomić kanał **Kanał sieciowy**, należy upewnić się, że produkt jest połączony z serwerem.

- **Kanał lokalny**: odtwarzanie zawartości z pamięci wewnętrznej lub zewnętrznej.

Zatwierdzanie podłączanego urządzenia przez serwer

- Należy dla trybu **Tryb MagicInfo** ustawić wartość **MagicInfo** w obszarze **Ustawienia sieci serwera**.

Po zatwierdzeniu można natychmiast rozpocząć korzystanie z serwera **MagicInfo**.

Przed zatwierdzeniem urządzenia należy skonfigurować serwer **Ustawienia sieci**.

1 Przejdź do serwera przypisanego urządzeniu.



2 Wprowadź identyfikator i hasło, aby się zalogować.

3 Z górnego paska menu wybrać opcję **Device**.

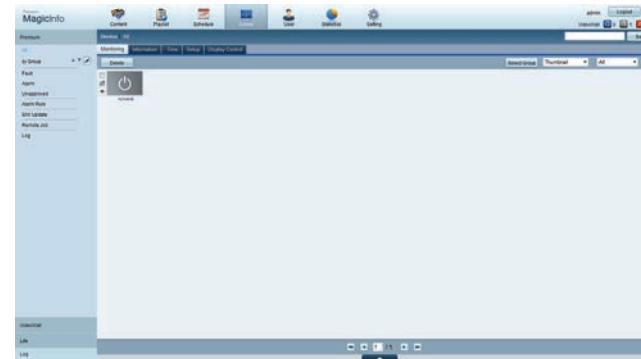

4 Wybrać opcję **MagicInfo** z menu po lewej stronie.

5 Z podmenu opcji **MagicInfo** wybrać opcję **Unapproved**.

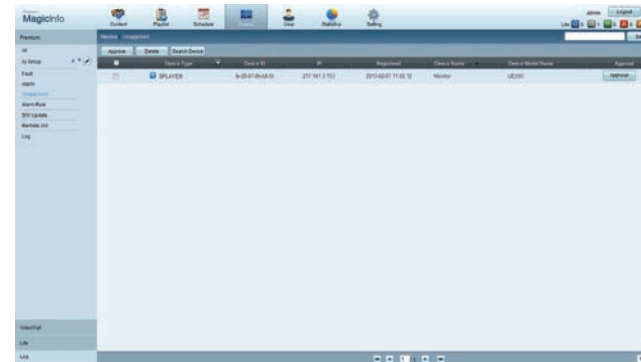

6 Naciśnięć przycisk **Approve** dla urządzenia wyświetlanego na liście niezatwierdzonych urządzeń MagicInfo.

7 Wprowadź wymagane informacje, aby zatwierdzić urządzenie.

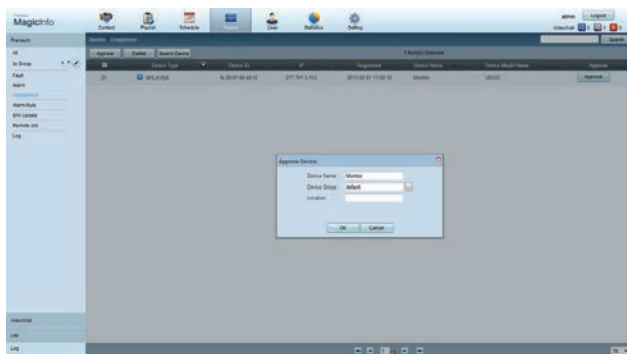

- **Device Name:** wprowadzić nazwę urządzenia.
- **Device Group:** wybrać , aby określić grupę.
- **Location:** wprowadzić bieżącą lokalizację urządzenia.

— Naciśnięcie przycisku **INFO** na pilocie po uruchomieniu harmonogramu sieciowego wyświetla szczegóły harmonogramu. Sprawdź, czy wybrano odpowiednie urządzenie, wyświetlając informację o identyfikatorze urządzenia.

8 Wybrać menu **All**, aby sprawdzić, czy urządzenie zostało zarejestrowane.

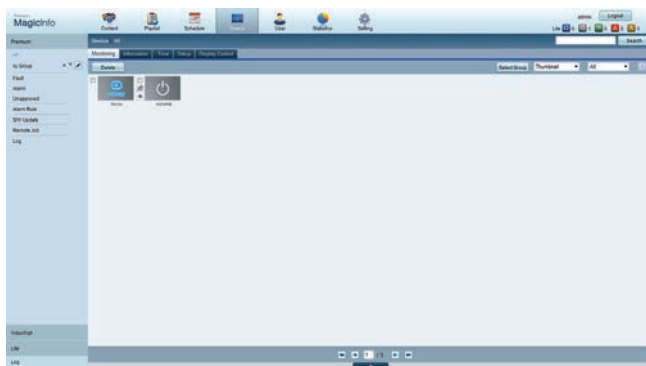

9 Po zatwierdzeniu urządzenia przez serwer harmonogram zarejestrowany w wybranej grupie zostanie pobrany do urządzenia. Po zakończeniu pobierania harmonogram się uruchomi.

- Szczegółowe informacje na temat konfiguracji harmonogramu znajdują się w <instrukcji obsługi serwera MagicInfo Server>.
- W przypadku usunięcia urządzenia z listy urządzeń zatwierdzonych przez serwer urządzenie uruchomi się ponownie w celu zresetowania ustawień.

Ustawianie bieżącej godziny

Harmonogram może się nie uruchomić, jeżeli czas urządzenia nie zgadza się z bieżącym czasem serwera.

1 Przejdź do zakładek **Device** → **Time**.

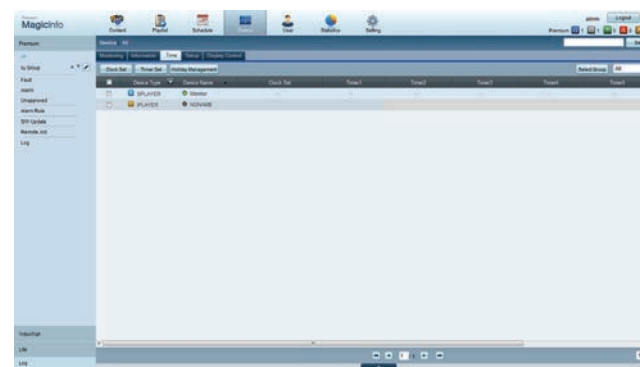

2 Wybierz urządzenie.

3 Wybrać opcję **Clock Set** i zsynchronizować czas z czasem serwera.

- Po pierwszym podłączeniu produktu do serwera czas na produkcie jest ustawiany jako czas GMT miejsca, w którym jest zainstalowany serwer.
 - Czas na produkcie można zmienić z poziomu serwera, zgodnie z instrukcjami zawartymi w 3. etapie.
 - Wyłączenie i ponowne włączenie produktu spowoduje przywrócenie czasu na produkcie ustawionego jako ostatni z poziomu serwera.
- Szczegółowe informacje na temat zarządzania czasem (planowania, zarządzania urlopami itp.) znajdują się w <instrukcji obsługi serwera MagicInfo Server>.



– W zależności od modelu mogą występować różnice w wyświetlanym obrazie.

Kanał sieciowy

Ta funkcja umożliwia odtwarzanie zawartości, szablonów i harmonogramów skonfigurowanych na serwerze.

- Na ekranie menu funkcji **Odtwarzacz** można sprawdzić, czy nawiązano połączenie z serwerem (zatwierdzenie). Aby sprawdzić połączenie z serwerem po uruchomieniu funkcji **Kanał sieciowy**, należy na pilocie nacisnąć przycisk **INFO**.

- 1 Wybrać kanał **Kanał sieciowy** w obszarze **Odtwarzacz**.
- 2 Uruchomiony zostanie kanał **Kanał sieciowy**.

Kanał lokalny

Odtwórz harmonogram lub kanał, który został skonfigurowany w produkcji.

- 1 Wybrać kanał **Kanał lokalny** w obszarze **Odtwarzacz**.
 - Wiadomość **Brak kanału**. zostanie wyświetlona, jeżeli żaden kanał nie został zarejestrowany w obszarze **Kanał lokalny**.
- 2 Uruchomiony zostanie kanał **Kanał lokalny**.

Moje szablony

Odtwórz szablon w obszarze **Moje szablony**, zapisany w pamięci wewnętrznej produktu.

Funkcje dostępne na stronie Odtwarzacz

Na stronie listy **Odtwarzacz** dostępne są następujące funkcje.

- **Urządzenie**
Wybór opcji **Wewnętrzna** lub **USB** w celu wyszukiwania odpowiedniej listy urządzeń.
 - **Wszystkie / Wewnętrzna / USB**
- **Zawartość**
Wybór typu zawartości jako kryterium wyszukiwania odpowiedniej listy zawartości.
 - **Wszystkie / Wideo / Obraz / PDF / Flash / Office / Moje szablony**
- **Sortuj według**
Określenie kryterium sortowania zawartości.
 - **Nazwa pliku / Ostatnio odtw.**
- **Opcje**

Pozycje menu na stronie Odtwarzacz

Nazwa opcji	Działanie
Odtwórz wybrane	Wybór i odtwarzanie odpowiedniej zawartości.
Wyślij	Kopiowanie zawartości do innego urządzenia pamięciowego.
Usuń	Usuwanie wybranej zawartości.
Przejdź do Multimediiów	Odtwarzanie za pomocą funkcji odtwarzania materiałów multimedialnych.
Ustawienia	Konfiguracja szczegółowych właściwości zawartości. — Na następnej stronie znajdują się informacje na temat funkcji Ustawienia .

Menu ustawień Ustawienia strony Odtwarzacz

Ustawienia



– W zależności od modelu mogą występować różnice w wyświetlanym obrazie.

Proporcje obrazu

Dla opcji **Proporcje obrazu** należy wybrać ustawienie **Oryginal** lub **Pełny**.

- **Pełny / Oryginal**

— Ta funkcja jest dostępna tylko dla plików **Wideo, Images, PDF** oraz **Office**.

Czas wyświetlania

Określenie czasu wyświetlania każdej strony w pokazie slajdów.

— Ta funkcja jest dostępna tylko dla plików **Images, PDF, Flash** oraz **Office**.

Efekt przejścia

Konfiguracja efektów przejścia pomiędzy stronami lub scenami w pokazie slajdów lub pliku filmowym.

- **Brak / Zanik1 / Zanik2 / Zaciemn. / Spirala / Szachownica / Liniowo / Schody / Zatarcie / Losowo**

— Ta funkcja jest dostępna tylko dla plików **Images**.

Orientacja zawartości

Zmiana orientacji odtwarzania materiałów na **Pejzaż** lub **Portret**.

- **Pejzaż / Portret**

— Jeśli dla opcji **Orientacja zawartości** wybrano ustawienie **Portret**, kodek wideo VP8 nie będzie obsługiwany.

— Opcja **Źródło** jest niedostępna, jeśli dla opcji **Orientacja zawartości** wybrano ustawienie **Portret**.

Bezpiecznie odłącz USB

Ta opcja pozwala na bezpieczne odłączenie pamięci USB

Zresetuj ustaw.

Przywrócenie wszystkich wartości w menu **Ustawienia** do ustawień domyślnych aktywnych w momencie zakupu produktu.

Gdy zawartość jest odtwarzana

Wyświetlanie szczegółów odtwarzanej zawartości

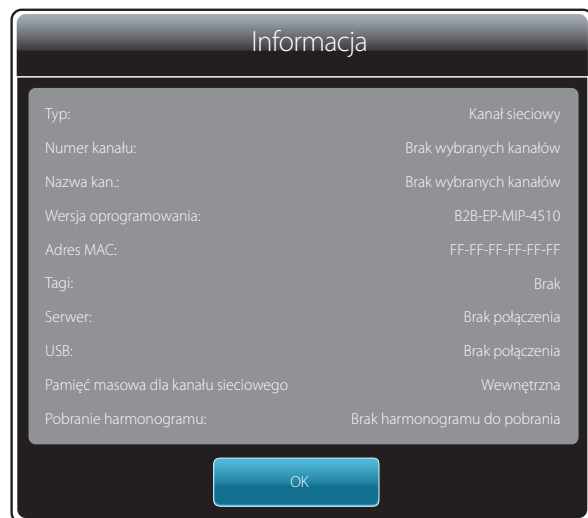

Nacisnąć przycisk **INFO** na pilocie.

- **Typ:** typ aktualnie odtwarzanego kanału
 - Ma zastosowanie tylko podczas odtwarzania **Kanał sieciowy/Kanał lokalny**.
- **Numer kanału:** numer przypisany do aktualnie odtwarzanego kanału
 - Ma zastosowanie tylko podczas odtwarzania **Kanał sieciowy/Kanał lokalny**.
- **Nazwa kan.:** nazwa aktualnie odtwarzanego kanału
 - Ma zastosowanie tylko podczas odtwarzania **Kanał sieciowy/Kanał lokalny**.
- **Wersja oprogramowania:** pozwala na wyświetlenie wersji oprogramowania urządzenia.
- **Adres MAC:** służy do wyświetlania oryginalnego numeru identyfikacyjnego urządzenia.
- **Tagi:** ustawienia znaczników przydzielone do urządzenia z serwera
- **Serwer:** opcja wyświetlająca status połączenia (**Połączono**, **Rozłączono** lub **Brak połączenia**) serwera
- **USB:** służy do wyświetlania stanu połączenia urządzenia USB.
- **Pamięć masowa dla kanału sieciowego:** Wyświetla lokalizację, gdzie została zapisana zawartość.
- **Pobranie harmonogramu:** służy do wyświetlania postępu pobierania harmonogramu sieciowego z serwera.

– W zależności od modelu mogą występować różnice w wyświetlanym obrazie.

Zmiana ustawień odtwarzanej treści

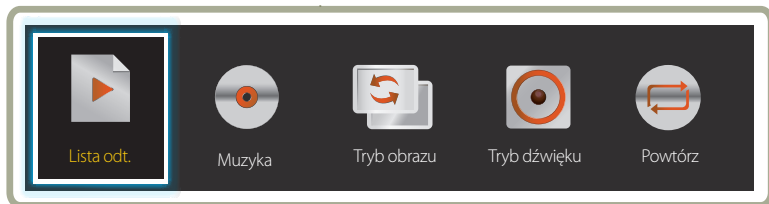

- W zależności od modelu mogą występować różnice w wyświetlanym obrazie.
- Funkcja ta nie jest dostępna podczas odtwarzania zawartości za pomocą opcji Ściana wideo.

Należy nacisnąć przycisk **TOOLS** na pilocie podczas odtwarzania zawartości, aby skonfigurować ustawienia, takie jak **Tryb obrazu** oraz **Tryb dźwięku**.

- **Lista odt.**
Wyświetlanie listy aktualnie odtwarzanych elementów zawartości.
- **Muzyka**
Ustawienie muzyki w tle dla aktualnie odtwarzanej zawartości.
- **Tryb obrazu**
Dostosowanie ustawień ekranu do aktualnie odtwarzanej zawartości.
 - **Sklep i centrum handlowe / Biuro i szkoła / Terminal i stacja / Ściana wideo / Skalibrowano**
- **Tryb dźwięku**
Dostosowanie ustawień dźwięku do aktualnie odtwarzanej zawartości.
 - **Standardowy / Muzyka / Film / Wyraźny głos / Wzmocnienie**
- **Powtórz**
Ustawianie trybu powtarzania.
 - **Jeden raz / Wszystkie**

Formaty plików obsługiwane przez program Odtwarzacz

- Obsługiwane systemy plików to FAT32 i NTFS.
- Pliki z rozdzielczością pionową i poziomą większą niż maksymalna dozwolona nie będą wyświetlane.
Sprawdź rozdzielczość pionową i poziomą pliku.
- Sprawdź obsługiwane rodzaje i wersje kodeków wideo i audio.
- Sprawdź obsługiwane wersje plików.
 - Obsługiwane są pliki programu Flash w wersji 10.1 i wcześniejszych
 - Obsługiwane są pliki programu PowerPoint w wersji 97–2007 i wcześniejszych
- Rozpoznane zostanie wyłącznie ostatnio podłączone urządzenie USB.

Wiele okien w harmonogramie sieciowym

Ograniczenia związane z odtwarzaniem

- Równocześnie odtworzyć można maksymalnie dwa pliki wideo (**Wideo**).
- W trybie odtwarzania w orientacji pionowej można odtworzyć tylko jeden plik wideo na raz.
- Nie można odtworzyć więcej niż jednego pliku **Flash**.
- W przypadku plików **Office** (pliki PPT i Word) i **PDF** obsługiwany jest tylko jeden typ pliku na raz.
- Pliki LFD (.lfd) nie są obsługiwane.

Ograniczenia związane z odtwarzaniem dźwięku

- Nie można odtworzyć więcej niż jednego sygnału audio.
- Priorytet odtwarzania: plik **Flash** > sieciowe dane BGM > lokalne dane BGM > plik wideo w głównym oknie wybranym przez użytkownika
 - Sieciowe dane BGM: ustawienia można skonfigurować na 1. etapie tworzenia harmonogramu serwera.
 - Lokalne dane BGM: ustawienia danych BGM można skonfigurować za pomocą narzędzi wyświetlanych po naciśnięciu przycisku **TOOLS** podczas wyświetlania w odtwarzaczu **Odtwarzacz**.
 - Okno główne wybrane przez użytkownika: ustawienia okna głównego można skonfigurować na 2. etapie tworzenia harmonogramu serwera.

Pliki szablonów i pliki LFD (.lfd)

Ograniczenia

- Pamięć **Wewnętrzna / USB** musi zawierać folder rozmieszczony (materiały/harmonogramy).

Ograniczenia związane z odtwarzaniem

- Odtworzyć można maksymalnie dwa pliki wideo (**Wideo**).
- Nie można odtworzyć więcej niż jednego pliku **Flash**.
- W przypadku plików **Office** (pliki PPT i Word) i **PDF** obsługiwany jest tylko jeden typ pliku na raz.
- Wielu plików wideo (**Wideo**) nie można wyświetlać równocześnie na pojedynczym ekranie ściany wideo.

Ograniczenia związane z odtwarzaniem dźwięku

- Nie można odtworzyć więcej niż jednego sygnału audio.
- Priorytet odtwarzania: plik **Flash** > sieciowe dane BGM > lokalne dane BGM > plik wideo w głównym oknie wybranym przez użytkownika

Spis treści

Rozszerzenie pliku	Kontener	Kodek wideo	Rozdzielczość	Prędkość wyświetlania (klatki na sekundę)	Szybkość przesyłania danych (Mb/s)	Kodek audio
*.avi	AVI	DivX 3.11 / 4.x / 5.x / 6.x	1920 x 1080	6~30	30	AC3
*.mkv	MKV					LPCM
*.asf	ASF					AAC
*.wmv	MP4	MPEG-4 SP / ASP				HE-AAC
*.mp4	3GP					WMA
*.mov	VRO	H.264 BP / MP / HP				DD+
*.3gp	VOB					MPEG(MP3)
*.vro	PS					DTS Core
*.mpg	TS	Motion JPEG				G.711(ALaw, μ -Law)
*.mpeg						
*.ts		Window Media Video v9				
*.tp						
*.trp		MPEG-2				
*.flv						
*.vob						
*.svi		MPEG-1				
*.m2ts						
*.mts		VP6	640 x 480		4	
*.divx						

Wideo

- Filmy wideo 3D nie są obsługiwane.
- Filmy wideo w rozdzielczości większej niż określona w powyższej tabeli nie są obsługiwane.
- Filmy wideo, których szybkość przesyłania danych lub prędkość wyświetlania są większe niż wartości określone w powyższej tabeli mogą się zacinać podczas odtwarzania.
- Produkt nie odtworzy materiału wideo poprawnie lub wcale, jeżeli wystąpi błąd w zawartości lub w kontenerze.
- Niektóre urządzenia USB i kamery cyfrowe mogą nie być kompatybilne z odtwarzaczem.
- Obsługuje standardy do H.264, Poziom 4.1
- H.264 FMO / ASO / RS, VC1 SP / MP / AP L4 oraz AVCHD nie są obsługiwane.
- Dla wszystkich kodeków wideo z wyjątkiem MVC, VP8, VP6:
 - Poniżej 1280 × 720: maksymalnie 60 ramek
 - Powyżej 1280 × 720: maksymalnie 30 ramek
- Standard GMC 2 i wyższe nie są obsługiwane.
- Obsługuje tylko Spec. BD MVC.
- Niektóre kodeki (MVC, VP8 i MJPEG) nie będą obsługiwane w następujących sytuacjach: odtwarzanie kolejno różnych typów plików, odtwarzanie plików LFD lub plików w orientacji pionowej.

Dźwięk

- Pliki audio, których szybkość przesyłania danych lub prędkość wyświetlania są większe niż wartości określone w powyższej tabeli mogą się zacinać podczas odtwarzania.
- Produkt nie odtworzy materiału wideo poprawnie lub wcale, jeżeli wystąpi błąd w zawartości lub w kontenerze.
- Niektóre urządzenia USB i kamery cyfrowe mogą nie być kompatybilne z odtwarzaczem.
- Obsługuje systemy maks. WMA 10 Pro, 5,1 kanałowe. Kodowanie bezstratne WMA nie jest obsługiwane.
- Nie obsługuje QCELP, AMR NB/WB.

Obraz

- Format zgodnych plików obrazów: Jpeg
- Maksymalna obsługiwana rozdzielczość: 15360 x 8640
- Obsługiwane efekty obrazów: 9 efektów (**Zanik1, Zanik2, Zaciemn., Spirala, Szachownica, Liniowo, Schody, Zatarcie, Losowo**)

Flash

- Funkcja zgodna z programem Flash w wersji 10.1
- Animacje w technologii Flash
 - Format zgodnych plików: SWF
- Zalecana rozdzielczość: 960 x 540
 - Uwaga
Nie można zagwarantować wydajności porównywalnej z programem Flash Player zainstalowanym w systemie operacyjnym Windows
Podczas tworzenia plików Flash wymagana jest ich optymalizacja
- Filmy wideo w technologii Flash
 - Format zgodnych plików: FLV
 - Wideo
Kodek: H.264 BP
Rozdzielczość: 1920 x 1080
 - Dźwięk
Kodek: H.264 BP
 - Uwaga
Format plików F4V nie jest obsługiwany
Format kompresji Screen Video nie jest obsługiwany

Power Point

- Formaty zgodnych plików
 - Rozszerzenie: ppt, pptx
 - Wersja: Office 97 ~ Office 2007
- Funkcje nieobsługiwane
 - Efekty animacji
 - Kształty 3D (wyświetlają się jako obiekty 2D)
 - Nagłówki i stopki (niektóre elementy nie są obsługiwane)
 - Word Art
 - Wyrównanie
Może się wyświetlić komunikat o błędzie wyrównywania grupy elementów
 - Office 2007
Grafiki SmartArt nie są w pełni obsługiwane. Obsługiwanych jest 97 ze 115 elementów.
 - Umieszczanie obiektów
 - Znaki o szerokości połówkowej
 - Odstępy między literami
 - Wykresy
 - Tekst pionowy
Niektóre elementy nie są obsługiwane
 - Notatki dołączane do plansz i materiały informacyjne

PDF

- Formaty zgodnych plików
 - Rozszerzenie: pdf
- Funkcje nieobsługiwane
 - Zawartość poniżej jednego piksela nie jest obsługiwana z powodu pogarszania wydajności mechanizmu.
 - Obrazy z maską i obrazy sąsiadujące nie są obsługiwane.
 - Zawartość z obróconym tekstem nie jest obsługiwana.
 - Efekty cienia 3D nie są obsługiwane.
 - Niektóre znaki nie są obsługiwane (znaki specjalne mogą być wyświetlane nieprawidłowo)

WORD**Pliki szablonów****LFD**

- Formaty zgodnych plików
 - Rozszerzenie: .doc, .docx
 - Wersja: Office 97 ~ Office 2007
- Funkcje nieobsługiwane
 - Efekt tła strony
 - Niektóre style akapitów
 - Word Art
 - Wyrównanie
 - Może się wyświetlić komunikat o błędzie wyrównywania grupy elementów
 - Kształty 3D (wyświetlają się jako obiekty 2D)
 - Office 2007
 - Grafiki SmartArt nie są w pełni obsługiwane. Obsługiwanych jest 97 ze 115 elementów.
 - Wykresy
 - Znaki o szerokości półówkowej
 - Odstępy między literami
 - Tekst pionowy
 - Niektóre elementy nie są obsługiwane
 - Notatki dołączane do plansz i materiały informacyjne

- Funkcje tworzenia/edycji/odtworzenia dostępne są wyłącznie w aplikacji **Szablon**.

- Obsługiwane w opcji **Kanał sieciowy** oraz **Kanał lokalny**
- Formaty zgodnych plików
 - Rozszerzenie: .lfd

Formaty plików obsługiwane przez program Ściana wideo

— Szczegółowe informacje znajdują się w <instrukcji obsługi serwera MagicInfo Server>.

Wideo

- Filmy wideo 3D nie są obsługiwane.
- Filmy wideo w rozdzielczości większej niż określona w powyższej tabeli nie są obsługiwane.
- Filmy wideo, których szybkość przesyłania danych lub prędkość wyświetlania są większe niż wartości określone w powyższej tabeli mogą się zacinać podczas odtwarzania.
- Produkt nie odtworzy materiału wideo poprawnie lub wcale, jeżeli wystąpi błąd w zawartości lub w kontenerze.
- Niektóre urządzenia USB i kamery cyfrowe mogą nie być kompatybilne z odtwarzaczem.
- Obsługuje standardy do H.264, Poziom 4.1
- H.264 FMO / ASO / RS, VC1 SP / MP / AP L4 oraz AVCHD nie są obsługiwane.
- Dla wszystkich kodeków wideo z wyjątkiem MVC, VP8, VP6:
 - Poniżej 1280 × 720: maksymalnie 60 ramek
 - Powyżej 1280 × 720: maksymalnie 30 ramek
- Standard GMC 2 i wyższe nie są obsługiwane.
- Obsługuje tylko Spec. BD MVC.
- Niektóre kodeki mogą nie być obsługiwane w trybie odtwarzania w orientacji pionowej.

Obraz

- Format zgodnych plików obrazów: Jpeg, png, bmp
- Maksymalna obsługiwana rozdzielczość: 15360 x 8640
 - Im wyższa rozdzielczość obrazu, tym dłużej będzie trwało jego wyświetlenie.

Ograniczenia

- Odtworzyć można wyłącznie jeden plik wideo (**Wideo**) na klienta.
 - Na ekranach ściany wideo można wyświetlać pliki z różną zawartością.
 - Dwóch plików wideo (**Wideo**) nie można wyświetlać równocześnie na pojedynczym ekranie ściany wideo.



Dostępne



Dostępne



Niedostępne

Harmonogram

HOME  → **Harmonogram** → ENTER 

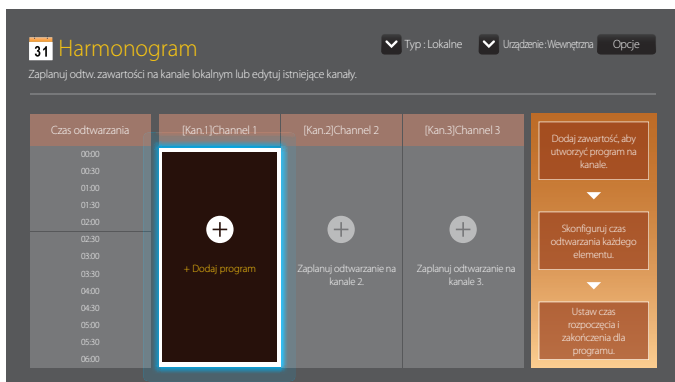

Funkcje dostępne na stronie Harmonogram

Na stronie **Harmonogram** oferowane są następujące funkcje.

- **Typ**
 - **Lokalne:** dodawanie lub edytowanie harmonogramów.
 - **Sieć:** wyświetlanie harmonogramu sieci skonfigurowanego na serwerze.
- **Urządzenie**
 - Wyświetlanie nazwy podłączonego urządzenia pamięciowego.
 - Ta opcja jest aktywowana tylko, jeśli dla opcji **Typ** ustawiono wartość **Lokalne** w obszarze **Urządzenie**.
- **Opcje**

Pozycje menu na stronie Harmonogram

Nazwa opcji	Działanie
Wyślij	Wysyłanie skonfigurowanych harmonogramów do innego urządzenia pamięciowego. Ta funkcja działa podobnie do funkcji kopiowania na komputerach.
Usuń	Usuwanie harmonogramów.
Ustawienia	Domyślnie wybrany materiał jest odtwarzany na kanale, dla którego brakuje informacji dotyczących programu.

Konfiguracja harmonogramów kanałów



Ta funkcja umożliwia odtwarzanie w wybranym czasie zawartości multimedialnej, takiej jak filmy, zdjęcia oraz muzyka.

- 1 Wybrać kanał do skonfigurowania.
- 2 Wybrać zawartość filmową, muzyczną lub fotograficzną, która ma zostać uwzględniona w harmonogramie kanału.
- 3 Ustawić czas odtwarzania harmonogramu. (**Czas rozpoczęcia**. ~ **Zatrzymaj czas**)
- 4 Zmienić nazwę harmonogramu kanału, a następnie wybrać folder docelowy zapisu.
- 5 Nacisnąć przycisk **Zapisz**.

— Ma to zastosowanie tylko, jeśli dla opcji **Typ** ustawiono wartość **Lokalne**.

Edytowanie harmonogramu kanału.

Ta funkcja umożliwia zmianę ustawień skonfigurowanego harmonogramu kanału dotyczących między innymi zawartości, czasu trwania i nazwy harmonogramu.

- 1 Wybrać kanał do edytowania.
- 2 Wybrać zawartość filmową, fotograficzną lub muzyczną do edytowania w harmonogramie kanału.
 - Usuwanie zawartości: należy umieścić kursor nad wybraną zawartością, a następnie nacisnąć przycisk , aby ją usunąć.
 - Należy przejść do prawego końca listy zawartości. Należy kliknąć przycisk , aby dodać zawartość lub zmienić kolejność odtwarzania elementów zawartości.
- 3 Ustawić czas odtwarzania harmonogramu. (**Czas rozpoczęcia**. ~ **Zatrzymaj czas**)
- 4 Zmienić nazwę harmonogramu kanału, a następnie wybrać folder docelowy zapisu.
- 5 Nacisnąć przycisk **Zapisz**.

— Ma to zastosowanie tylko, jeśli dla opcji **Typ** ustawiono wartość **Lokalne**.

Szablon

HOME  → Szablon → ENTER 

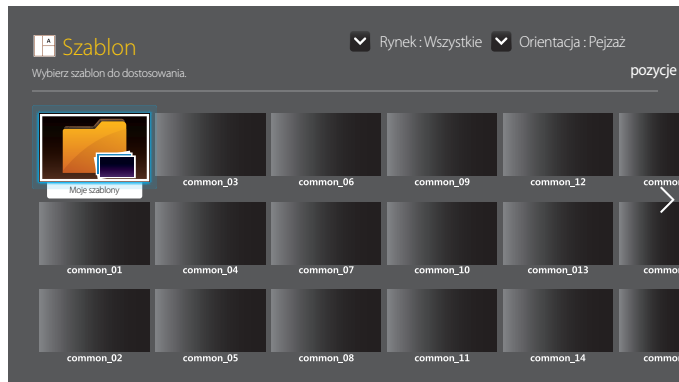

- W zależności od modelu mogą występować różnice w wyświetlanym obrazie.
- Funkcja **Szablon** jest wyłączona, jeśli dla funkcji **Ściana wideo** wybrano ustawienie **Włączone**.

Funkcje dostępne na stronie Szablon

Tworzenie unikalnej zawartości przy użyciu szablonów. Łatwo utworzyć zawartość. Należy po prostu wybrać obrazy i tekst do szablonu.

Posortować listę szablonów, korzystając z następujących kryteriów.

- **Rynek**
- **Orientacja**
 - **Pejzaż**: wybrać ten tryb, jeśli produkt jest używany w poziomie.
 - **Portret**: wybrać ten tryb, jeśli produkt jest używany w pionie.

1 Wybrać szablon z dostarczonych przykładowych szablonów.

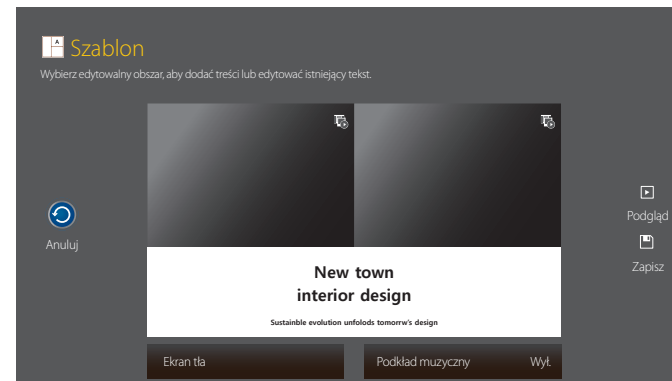

2 Zaplanować szablon, wstawiając do niego teksty, pliki wideo, zdjęcia lub pliki PDF.

Wprowadzanie tekstu

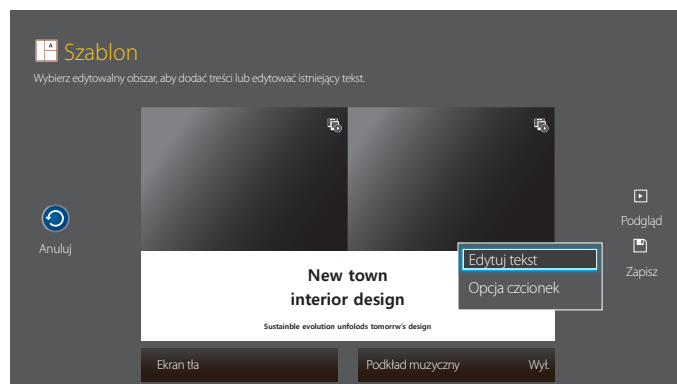

Edytuj tekst

Wybrać okno **Edytuj tekst**, aby wprowadzać tekst.

Opcja czcionek

Rozmiar czcionki: Ustawianie rozmiaru czcionki komunikatów.

— Przejść do komunikatu i użyć przycisku **VOL** w celu dostosowania rozmiaru czcionki.

Kolor czcionki: określenie koloru tekstu wiadomości.

Kolor tła: określenie koloru tła wiadomości.

Widoczność tła: określenie przezroczystości tła wiadomości.

Wyrównanie: wybór trybu wyrównania komunikatu.

Przewijanie: określenie kierunku/szybkości przewijania wiadomości.

Ukryj element: Wyświetl lub ukryj komunikat.

— Wybranie opcji **Ukryj** nie spowoduje zresetowania ustawień komunikatu.

Resetuj: Przywrócenie ustawień domyślnych wszystkich ustawień w obszarze **Opcja czcionek**.

Wstawianie zawartości, takiej jak zdjęcia, filmy i pliki PDF.

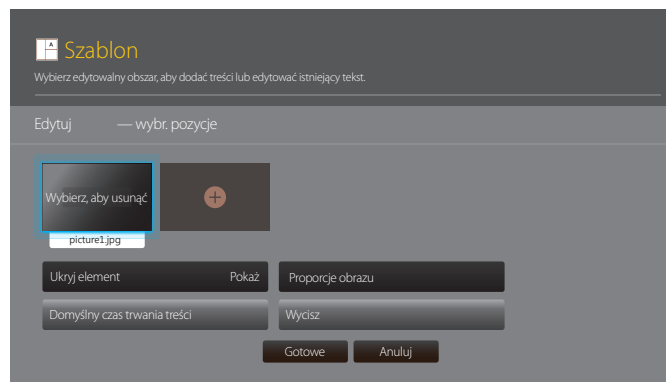

Konfiguracja obrazu tła/muzyki w tle

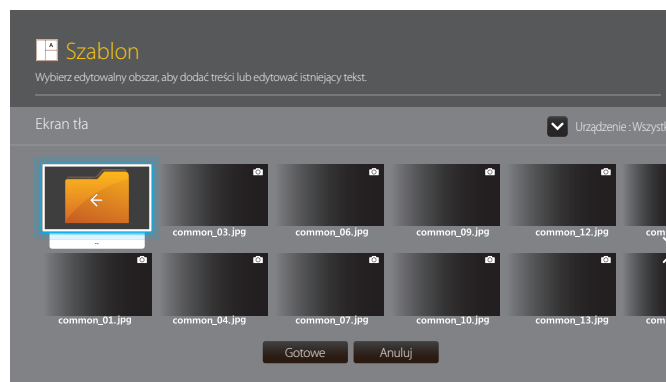

Podgląd

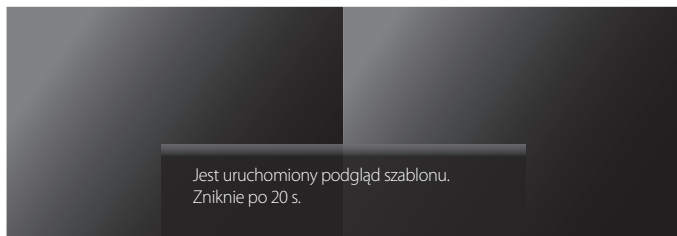

New town interior design

Sustainable evolution unfolds tomorrow's design

- 1 Wyświetlić podgląd utworzonego szablonu za pomocą funkcji **Podgląd**.
- 2 Nacisnąć przycisk **Zapisz**, aby zapisać szablon.

- 3 Skonfigurować opcje **Nazwa szablonu** oraz **Pamięć masowa**.

Zapisz	
Czas trw.	23:59:59
Nazwa szablonu	Szablon01
Pamięć masowa	Wewnętrzna
Zapisz	Anuluj

- 4 Nacisnąć przycisk **Zapisz**, aby zakończyć tworzenie zawartości.

Klonuj produkt

HOME  → **Klonuj produkt** → ENTER 

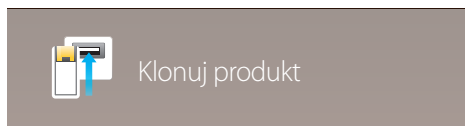

– W zależności od modelu mogą występować różnice w wyświetlanym obrazie.

Eksportowanie ustawień produktu na urządzenie USB lub wczytywanie ustawień z urządzenia USB. Funkcja ta jest szczególnie przydatna przy przypisywaniu jednakowych ustawień do kilku produktów.

Jeżeli na pamięci USB nie znajduje się zduplikowany plik

- 1 Podłączyć urządzenie USB do portu USB. Uruchomić funkcję **Klonuj produkt**.
- 2 Wyświetlony zostanie komunikat **W urządzeniu USB nie znaleziono pliku klonowania. Skopiować ustawienia systemowe z tego produktu na dysk USB?**

Jeżeli na pamięci USB znajduje się zduplikowany plik

- 1 Podłączyć urządzenie USB do portu USB. Uruchomić funkcję **Klonuj produkt**.
- 2 Wyświetlony zostanie komunikat **Znaleziono plik klonowania. Wybierz jedną z opcji..**

Uruchomić funkcję **Kopiuj z USB** lub **Kopiuj na USB**.

- **Kopiuj z USB**: zastosowanie ustawień urządzenia USB w produkcie.
- **Kopiuj na USB**: kopiowanie ustawień produktu na urządzenie USB.

— Po zakończeniu konfiguracji produkt zostanie automatycznie zrestartowany.

Ustawienia ID

HOME  → Ustawienia ID → ENTER 

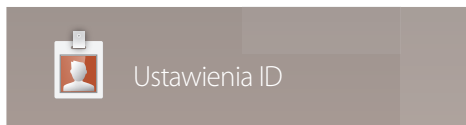

– W zależności od modelu mogą występować różnice w wyświetlanym obrazie.

Przypisywanie identyfikatora.

Nacisnąć przycisk ▲/▼, aby wybrać numer, a następnie przycisk .

Identyfikator urządzenia

Wpisz numer identyfikatora produktu podłączonego kablem wejściowym, aby uzyskać odbiór sygnału wejściowego. (Zakres: 0~224)

— Wpisz wybrany numer za pomocą przycisków numerycznych na pilocie.

Połącz. kablowe z PC

Ta opcja pozwala na wybór metody połączenia ze sterownikiem MDC w celu odbierania sygnału MDC.

- **Kabel RS232C**
komunikacja z programem MDC za pomocą kabla stereo RS232C.
- **Kabel RJ45(LAN)**
komunikacja z programem MDC za pomocą kabla RJ45.

Autom. ustaw. ID urząd.

Ta funkcja umożliwia automatyczne przydzielenie numeru identyfikatora do urządzenia połączonego za pomocą przewodu RS232C.

Ściana wideo

HOME  → Ściana wideo → ENTER 

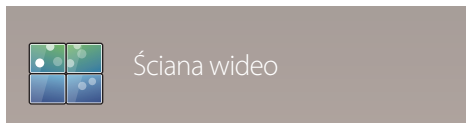

– W zależności od modelu mogą występować różnice w wyświetlanym obrazie.

Można indywidualnie dostosować układ kilku wyświetlaczy podłączonych tak, aby utworzyć ścianę wideo.

Dodatkowo można wyświetlać tylko część obrazu lub powtarzać dany obraz na każdym z podłączonych wyświetlaczy.

Informacje o wyświetlaniu wielu obrazów równocześnie można znaleźć w pomocy programu MDC oraz w instrukcji korzystania z funkcji MagicInfo. Niektóre modele mogą nie obsługiwać funkcji MagicInfo.

Zastosuj do

- **Bieżące źródło** (sygnał wyjściowy ekranu z urządzenia podłączonego do źródła **Źródło**): konfigurowanie funkcji ściany wizyjnej dla sygnału wyjściowego ekranu z urządzenia zewnętrznego podłączonego do produktu.
- **MagicInfo Player S**: konfigurowanie funkcji ściany wizyjnej dla zawartości zapisanej w produkcie, w pamięci USB lub na karcie SD.

Ograniczenia

— W przypadku odtwarzania następujących po sobie plików wideo o różnych rozdzielczościach (np. odtwarzania zawartości w rozdzielczości 1280 x 720 po zawartości w rozdzielczości 1920 x 1080) lub jeżeli plik obrazu i plik wideo są odtwarzane jeden po drugim, odtwarzanie może się początkowo zacinać.

Wideo

- Obsługiwana rozdzielczość
 - 1920 x 1080 przy 24p/30p
 - 1280 x 720 przy 24p/30p/60p
- Funkcje HEVC i obrazy 3D nie są obsługiwane.

Obraz

- Format zgodnych plików obrazów: Jpeg, png, bmp
- Maksymalna obsługiwana rozdzielczość
 - jpeg : 15360 x 8640
 - png: 4096 x 4096
 - bmp: 4096 x 4096

Ściana wideo

Możliwe jest włączanie i wyłączanie funkcji **Ściana wideo**.

Aby utworzyć ścianę wideo, należy wybrać opcję **Włączone**.

- **Wył. / Włączone**

Horizontal x Vertical

Ta funkcja służy do automatycznego podziału wyświetlacza ściany wizyjnej na podstawie konfiguracji matrycy ściany wizyjnej.

Należy wprowadzić matrycę ściany wizyjnej.

Wyświetlacz ściany wizyjnej jest podzielony na podstawie skonfigurowanej matrycy. Liczbę pionowych i poziomych urządzeń graficznych można ustawić w zakresie od 1 do 15.

— Wyświetlacz ściany wizyjnej można podzielić na maksymalnie 225 ekranów.

— Opcja **Horizontal x Vertical** jest aktywna tylko, jeśli dla funkcji **Ściana wideo** wybrano ustawienie **Włączone**.

Położenie obrazu

Aby zmienić porządek podzielonych ekranów, należy dostosować liczbę dla każdego produktu w matrycy za pomocą funkcji **Położenie obrazu**.

Wybór opcji **Położenie obrazu** spowoduje wyświetlenie matrycy ściany wizyjnej z numerami przypisanymi do produktów tworzących ścianę wizyjną.

Aby zmienić porządek produktów, należy za pomocą przycisków kierunkowych na pilocie przenieść produkt na odpowiedni inny numer. Nacisnąć przycisk .

- **Wszystkie wyśw.:** Pozwala określić położenie ekranu wszystkich wyświetlaczy. W ten sposób nie jest konieczne konfigurowanie ściany wideo dla poszczególnych wyświetlaczy.
- **Bieżące wyświetlacze:** Określa położenie ekranu tylko dla pierwszego wyświetlacza.

— **Położenie obrazu** można ustawić, używając maksymalnie 15x15 podzielonych ekranów (225 urządzeń). W przypadku podłączenia z wykorzystaniem trybu DP Loopout maksymalna liczba urządzeń zmienia się na 100.

— Opcja **Położenie obrazu** jest aktywna tylko, jeśli dla funkcji **Ściana wideo** wybrano ustawienie **Włączone**.

— Aby skorzystać z tej funkcji, należy upewnić się, że ustawienie **Horizontal x Vertical** zostało skonfigurowane.

Format

Wybór sposobu wyświetlania obrazów na wyświetlaczu ściany wizyjnej.

- **Pełny:** wyświetlanie obrazów na pełnym ekranie bez marginesów.
- **Naturalny:** wyświetlanie obrazów z zachowaniem oryginalnych proporcji obrazu bez powiększania lub zmniejszania rozmiaru.

— Opcja **Format** jest aktywna tylko, jeśli dla funkcji **Ściana wideo** wybrano ustawienie **Włączone**.

Stan sieci

Sprawdzenie bieżącego połączenia z siecią i Internetem.

HOME  → Stan sieci → ENTER 



– W zależności od modelu mogą występować różnice w wyświetlanym obrazie.

Tryb obrazu

HOME  → Tryb obrazu → ENTER 

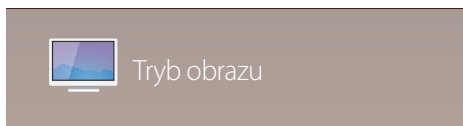

– W zależności od modelu mogą występować różnice w wyświetlanym obrazie.

Wybrać tryb obrazu (**Tryb obrazu**) odpowiedni dla środowiska, w którym produkt będzie używany.

- **Sklep i centrum handlowe**
Dostosowany do użycia w centrach handlowych.
 - Należy wybrać opcję **Film/zdjęcie** lub **Tekst** w zależności od trybu obrazu.
- **Biuro i szkoła**
Dostosowany do użycia w biurach i szkołach.
 - Należy wybrać opcję **Film/zdjęcie** lub **Tekst** w zależności od trybu obrazu.
- **Terminal i stacja**
Dostosowany do użycia na przystankach autobusowych i dworcach kolejowych.
 - Należy wybrać opcję **Film/zdjęcie** lub **Tekst** w zależności od trybu obrazu.
- **Ściana wideo**
Dostosowany do otoczenia, w którym używana jest ściana wizyjna.
 - Należy wybrać opcję **Film/zdjęcie** lub **Tekst** w zależności od trybu obrazu.
- **Skalibrowano**
w tym trybie obowiązują ustawienia jasności, koloru, korekcji gamma i zrównoważenia dostosowane indywidualnie za pomocą programu **Advanced Color Management** do kalibracji kolorów.
 - Aby wykorzystać w pełni tryb **Skalibrowano**, ustawienia jakości obrazu takie jak jasność, kolor korekcja gamma i zrównoważenie powinny być skonfigurowane za pomocą programu **Advanced Color Management** do kalibracji kolorów.
 - Więcej informacji na temat programu **Advanced Color Management** można uzyskać, kontaktując się ze sprzedawcą, od którego kupiono produkt.

Czasomierz wł./wyłącz.

HOME  → Czasomierz wł./wyłącz. → ENTER 



– W zależności od modelu mogą występować różnice w wyświetlanym obrazie.

— Przed skorzystaniem z funkcji **Czasomierz wł./wyłącz.** należy ustawić zegar.

Włącznik czasowy

Aby produkt włączył się automatycznie o czasie i w dniu wybranym przez użytkownika, należy ustawić funkcję **Włącznik czasowy**.

Nastąpi włączenie urządzenia z ustawioną głośnością i wybranym źródłem sygnału.

Włącznik czasowy: ustawianie włącznika czasowego zgodnie z jednym z siedmiu ustawień. Najpierw należy ustawić bieżący czas.

(Włącznik czasowy 1 ~ Włącznik czasowy 7)

- **Ustawienia:** Wybrać ustawienie **Wył., 1 raz, Co dzień, Pon.~Pt., Pon.~Sob., Sob.~Nd.** lub **Ręcznie**.
Po wybraniu ustawienia **Ręcznie** można wybrać dni, w które funkcja **Włącznik czasowy** ma włączać produkt.
 - Wybrane dni oznaczone są znaczkiem.
- **Czas:** ustawienie godziny i minuty. Aby wprowadzić cyfry, należy użyć przycisków numerycznych lub z przycisków ze strzałkami w górę i w dół. Aby przejść z jednego pola wpisywania do drugiego, należy użyć przycisków ze strzałkami w prawo i w lewo.
- **Głośność:** ustawienie określonego poziomu głośności. Aby zmienić poziom głośności, należy użyć przycisków ze strzałkami w prawo i w lewo.
- **Źródło:** ta opcja pozwala na wybór źródła sygnału.
- **Zawartość** (przy wybraniu dla opcji **Źródło** ustawienia **Wewnętrzne/USB**): Z urządzenia USB lub pamięci wewnętrznej wybrać folder z zawartością do odtworzenia po włączeniu produktu. Zawartość ta może składać się z plików muzycznych, zdjęć lub plików wideo.

— Ta funkcja jest dostępna tylko wtedy, gdy podłączone jest urządzenie USB.

— Jeżeli urządzenie USB nie zawiera żadnego pliku muzycznego lub nie zostanie wybrany folder zawierający plik muzyczny, funkcja Włącznika może nie działać poprawnie.

— Jeżeli w pamięci USB jest tylko jedno zdjęcie, pokaz slajdów **Pokaz slajdów** nie zostanie uruchomiony.

— Jeśli nazwa folderu jest zbyt długa, nie można go wybrać.

— Każdemu urządzeniu USB przypisywany jest oddzielny folder. Jeżeli korzysta się z więcej niż jednego urządzenia USB tego samego typu, należy każdemu urządzeniu nadać inną nazwę.

— Zaleca się, aby przy korzystaniu z funkcji **Włącznik czasowy** używać pamięci USB i czytnika kart pamięci.

— Funkcja **Włącznik czasowy** może nie działać z urządzeniami USB z wbudowaną baterią, odtwarzaczami MP3 lub przenośnymi odtwarzaczami multimedialnymi niektórych producentów, co wynika z faktu, że rozpoznanie tych urządzeń może produktowi zajmować zbyt wiele czasu.

Wyłącznik czasowy

Ustawianie wyłącznika czasowego (**Wyłącznik czasowy**) zgodnie z jednym z siedmiu ustawień. (**Wył. czasowy 1 ~ Wył. czasowy 7**)

- **Ustawienia:** Wybrać ustawienie **Wył., 1 raz, Co dzień, Pon.~Pt., Pon.~Sob., Sob.~Nd.** lub **Ręcznie**.
Po wybraniu ustawienia **Ręcznie** można wybrać dni, w które funkcja **Wyłącznik czasowy** ma wyłączać produkt.
 - Wybrane dni oznaczone są znaczkiem.
- **Czas:** ustawienie godziny i minuty. Aby wprowadzić cyfry, należy użyć przycisków numerycznych lub z przycisków ze strzałkami w górę i w dół. Aby przejść z jednego pola wpisywania do drugiego, należy użyć przycisków ze strzałkami w prawo i w lewo.

Zarządzanie świętami

W okresie oznaczonym jako urlop funkcja programatora czasowego będzie nieaktywna.

- **Dodaj święto:** określanie okresu, który ma zostać oznaczony jako urlop.
Określić datę początkową i końcową okresu, który ma zostać oznaczony jako urlop przy użyciu przycisków ▲/▼, a następnie nacisnąć przycisk **Zapisz**.
Wskazane dni zostaną dodane do listy urlopów.
 - **Uruchom:** pozwala określić datę początku urlopu.
 - **Koniec:** pozwala określić datę końca urlopu.
 - **Usuń:** usuwanie wybranych pozycji z listy urlopów.
 - **Edytuj:** wybór elementu urlopu, a następnie zmiana daty.
- **Ustaw zastosow. czasom.:** opcja pozwalająca wybrać, że funkcje **Włącznik czasowy** i **Wyłącznik czasowy** nie będą aktywne w dni wolne od pracy.
 - Nacisnąć przycisk , aby wybrać ustawienia funkcji **Włącznik czasowy** i **Wyłącznik czasowy**, które mają zostać aktywowane.
 - Wybrane ustawienia funkcji **Włącznik czasowy** i **Wyłącznik czasowy** nie zostaną aktywowane.

Pasek informacyjny

HOME  → Pasek informacyjny → ENTER 

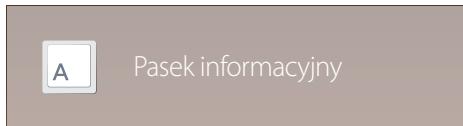

– W zależności od modelu mogą występować różnice w wyświetlanym obrazie.

Podczas wyświetlania filmu lub obrazu można wprowadzić i wyświetlić na ekranie tekst komunikatu.

- **Wył. / Włączone**
- **Wiad.:** wprowadzanie komunikatu, który będzie wyświetlany na ekranie.
- **Czas:** ustawienie czasów **Czas rozpoczęcia.** oraz **Godz. zakończ.,** w których wyświetlany będzie komunikat (**Wiad.**).
- **Opcja czcionek:** określenie czcionki oraz koloru tekstu wiadomości.
- **Pozycja:** wybór orientacji, aby wyświetlić opcję **Wiad.**
- **Przewijanie:** określenie kierunku **Kierunek** oraz prędkości **Szybkość** przewijania wiadomości.
- **Podgląd:** Podgląd skonfigurowanych ustawień podpisów.

Więcej ustawień

HOME  → Więcej ustawień → ENTER 



– W zależności od modelu mogą występować różnice w wyświetlanym obrazie.

Wyświetlone zostanie menu ustawień obrazu.

Otwieranie adresu URL

HOME  → Otwieranie adresu URL → ENTER 

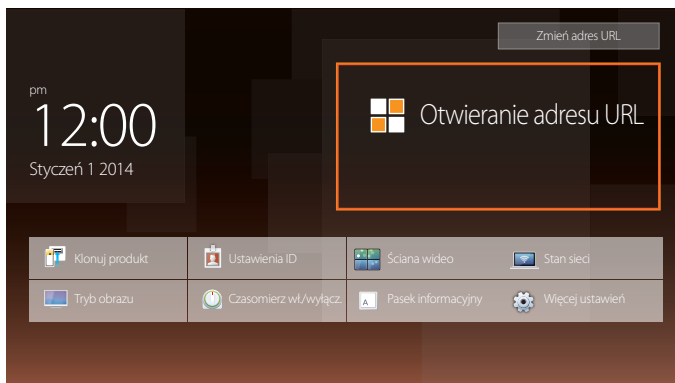

Szczegółowe informacje na temat używania funkcji **Otwieranie adresu URL** można uzyskać, kontaktując się ze sprzedawcą, od którego zakupiono produkt.

— Aby korzystać z funkcji **Otwieranie adresu URL**, należy ustawić dla opcji **Odtwarzaj przez** wartość **Otwieranie adresu URL** w obszarze **System**.

– W zależności od modelu mogą występować różnice w wyświetlanym obrazie.

Regulacja ekranu

Konfiguracja ustawień **Obraz** (**Podświetlenie**, **Tonacja kolorów** itp.).

Układ opcji menu **Obraz** może się różnić w zależności od produktu.

Tryb obrazu

MENU  → **Obraz** → **Tryb obrazu** → ENTER 

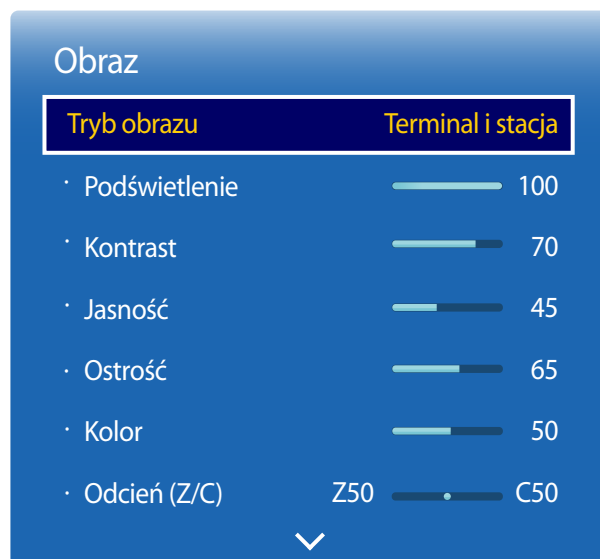

Wybrać tryb obrazu (**Tryb obrazu**) odpowiedni dla środowiska, w którym produkt będzie używany.

- **Sklep i centrum handlowe**
Dostosowany do użycia w centrach handlowych.
 - Należy wybrać opcję **Film/zdjęcie** lub **Tekst** w zależności od trybu obrazu.
- **Biuro i szkoła**
Dostosowany do użycia w biurach i szkołach.
 - Należy wybrać opcję **Film/zdjęcie** lub **Tekst** w zależności od trybu obrazu.
- **Terminal i stacja**
Dostosowany do użycia na przystankach autobusowych i dworcach kolejowych.
 - Należy wybrać opcję **Film/zdjęcie** lub **Tekst** w zależności od trybu obrazu.
- **Ściana wideo**
Dostosowany do otoczenia, w którym używana jest ściana wizyjna.
 - Należy wybrać opcję **Film/zdjęcie** lub **Tekst** w zależności od trybu obrazu.
- **Skalibrowano**
w tym trybie obowiązują ustawienia jasności, koloru, korekcji gamma i zrównoważenia dostosowane indywidualnie za pomocą programu **Advanced Color Management** do kalibracji kolorów.
 - Aby wykorzystać w pełni tryb **Skalibrowano**, ustawienia jakości obrazu takie jak jasność, kolor korekcja gamma i zrównoważenie powinny być skonfigurowane za pomocą programu **Advanced Color Management** do kalibracji kolorów.
 - Więcej informacji na temat programu **Advanced Color Management** można uzyskać, kontaktując się ze sprzedawcą, od którego kupiono produkt.

– W zależności od modelu mogą występować różnice w wyświetlanym obrazie.

Podświetlenie / Kontrast / Jasność / Ostrość / Kolor / Odcień (Z/C)

MENU  → **Obraz** → ENTER 

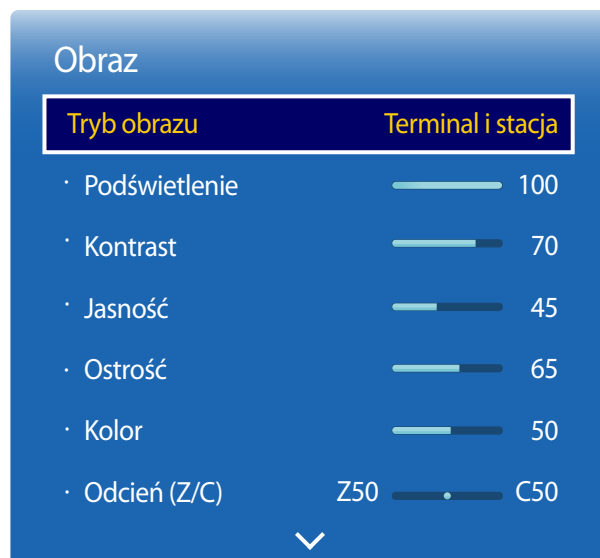

Urządzenie wyposażono w kilka opcji regulacji jakości obrazu.

Tryb obrazu	Ustawienia trybu Tryb obrazu	Opcje regulacji obrazu
Sklep i centrum handlowe, Biuro i szkoła, Terminal i stacja, Ściana wideo	Film/zdjęcie	Podświetlenie / Kontrast / Jasność / Ostrość / Kolor / Odcień (Z/C)
	Tekst	Podświetlenie / Kontrast / Jasność / Ostrość
Skalibrowano		Podświetlenie

- Po dokonaniu zmian w ustawieniach **Podświetlenie, Kontrast, Jasność, Ostrość, Kolor** lub **Odcień (Z/C)** menu ekranowe (OSD) zostanie odpowiednio dostosowane.
- Można zmienić ustawienia i zapamiętać je dla każdego urządzenia zewnętrznego podłączonego do gniazda wejściowego produktu.
- Zmniejszenie jasności obrazu redukuje zużycie energii.

— W zależności od modelu mogą występować różnice w wyświetlanym obrazie.

Temperat. barwowa

MENU  → **Obraz** → **Temperat. barwowa** → ENTER 

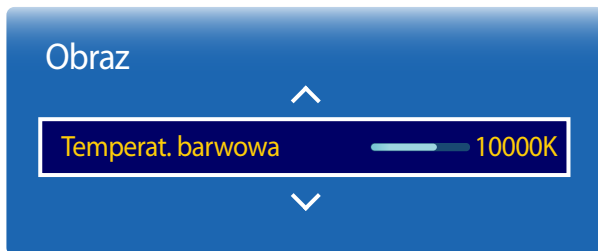

Regulacja temperatury kolorów (czerwony/zielony/niebieski). (Zakres: 2800K–16000K)

— Opcja ta jest dostępna, jeśli dla opcji **Tonacja kolorów** wybrano ustawienie **Wył.**

— Jeśli dla opcji **Tryb obrazu** wybrano ustawienie **Skalibrowano**, wówczas funkcja **Temperat. barwowa** jest wyłączona.

— W zależności od modelu mogą występować różnice w wyświetlanym obrazie.

Balans bieli

MENU  → **Obraz** → **Balans bieli** → ENTER 

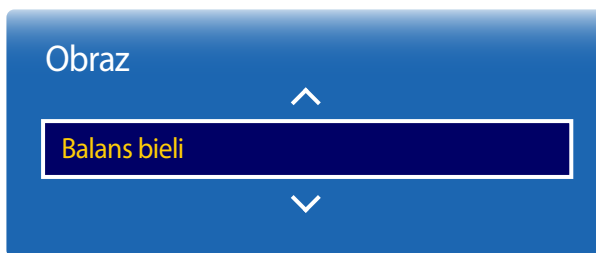

– W zależności od modelu mogą występować różnice w wyświetlanym obrazie.

2-punktowo

Ta opcja pozwala na dostosowanie temperatury kolorów w celu uzyskania bardziej naturalnego obrazu.

- **Przes. C / Przes. Z / Przes. N:** ta opcja pozwala na dostosowanie ciemności każdego z kolorów (czerwonego, zielonego, niebieskiego).
- **Wzm. C / Wzm. Z / Wzm. N:** ta opcja pozwala na dostosowanie jasności każdego z kolorów (czerwonego, zielonego, niebieskiego).
- **Resetuj:** Dostosowany do otoczenia, w którym używana jest ściana wizyjna.

10-punktowo

Ta opcja służy do sterowania balansem bieli w 10-punktowych odstępach, poprzez dostosowanie jasności kolorów czerwonego, zielonego i niebieskiego.

- **Wył. / Włączone**

Poziom: wybór odstępu, który ma zostać ustawiony.

Czerwony: opcja pozwala na ustawienie poziomu czerwieni.

Zielony: opcja pozwala na ustawienie poziomu zieleni.



Niebieski: opcja pozwala na ustawienie poziomu koloru niebieskiego.

Resetuj: Dostosowany do otoczenia, w którym używana jest ściana wizyjna.

— Niektóre urządzenia zewnętrzne mogą nie obsługiwać tej funkcji.

— Opcja jest dostępna, jeśli dla opcji **Tryb obrazu** wybrano ustawienie **Biuro i szkoła (Film/zdjęcie)**.

Gamma

MENU  → **Obraz** → **Gamma** → ENTER 

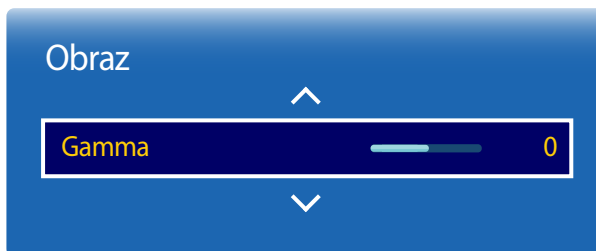

– W zależności od modelu mogą występować różnice w wyświetlanym obrazie.

Wartość skalibrowana

MENU  → **Obraz** → **Wartość skalibrowana** → ENTER 

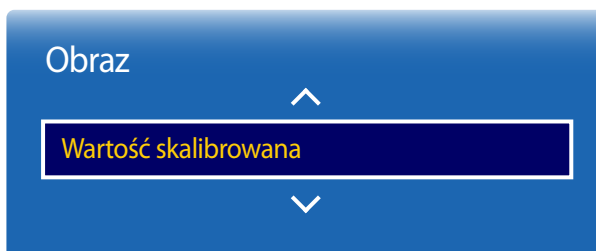

– W zależności od modelu mogą występować różnice w wyświetlanym obrazie.

Ta opcja służy do ustawiania intensywności barw podstawowych.

– Jeśli dla opcji **Tryb obrazu** wybrano ustawienie **Skalibrowano**, wówczas funkcja **Gamma** jest wyłączona.

Należy zdecydować, czy ustawienia jasności, koloru, korekcji gamma i zrównoważenia dostosowane indywidualnie za pomocą programu **Advanced Color Management** do kalibracji koloru mają obowiązywać także w trybach Information i Advertisement.

- **Nie stosuj / Zastosuj**

– Więcej informacji na temat programu **Advanced Color Management** można uzyskać, kontaktując się ze sprzedawcą, od którego kupiono produkt.

– Jeśli dla opcji **Tryb obrazu** wybrano ustawienie **Skalibrowano**, wówczas funkcja **Wartość skalibrowana** jest wyłączona.

Ustawienia zaawansowane

MENU  → **Obraz** → **Ustawienia zaawansowane** → ENTER 

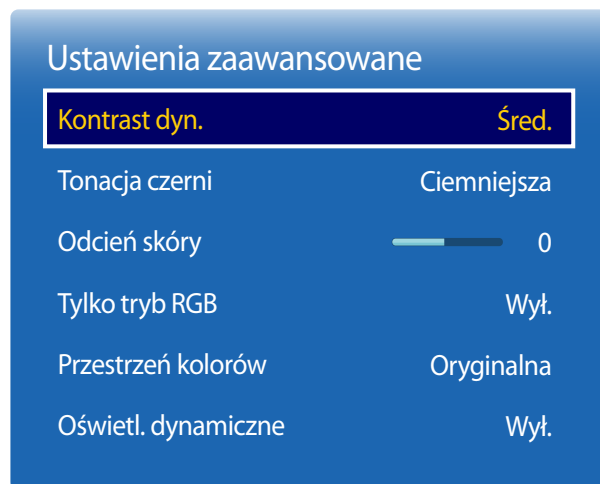

Tryb obrazu	Ustawienia trybu Tryb obrazu	Opcje regulacji obrazu
Sklep i centrum handlowe, Biuro i szkoła, Ściana wideo	Film/zdjęcie	Kontrast dyn. / Tonacja czerni / Odcień skóry / Tylko tryb RGB / Przestrzeń kolorów
	Tekst	Kontrast dyn. / Tonacja czerni
Terminal i stacja	Film/zdjęcie	Kontrast dyn. / Tonacja czerni / Odcień skóry / Tylko tryb RGB / Przestrzeń kolorów / Oświetl. dynamiczne
	Tekst	Kontrast dyn. / Tonacja czerni

— Jeśli dla opcji **Tryb obrazu** wybrano ustawienie **Skalibrowano**, wówczas funkcja **Ustawienia zaawansowane** jest wyłączona.

— W zależności od modelu mogą występować różnice w wyświetlanym obrazie.

Ustawienia zaawansowane

Kontrast dyn. Śred.

Tonacja czerni Ciemniejsza

Odcień skóry 0

Tylko tryb RGB Wył.

Przestrzeń kolorów Oryginalna

Oświetl. dynamiczne Wył.

Kontrast dyn.

Ta opcja służy do ustawiania kontrastu ekranu.

- Wył. / Nisk. / Śred. / Wysoko

Tonacja czerni

Aby ustawić głębokość ekranu, należy wybrać poziom czerni.

- Wył. / Ciemna / Ciemniejsza / Najciemniejsza

Odcień skóry

Podkreślenie koloru różowego w trybie **Odcień skóry**.

Tylko tryb RGB

Wyświetlenie kolorów **Czerwony**, **Zielony** oraz **Niebieski** w celu wykonania precyzyjnej regulacji odcienia i nasycenia.

- Wył. / Czerwony / Zielony / Niebieski

Przestrzeń kolorów

Ta opcja pozwala na dostosowanie zakresu i odmiany koloru (przestrzeni koloru) dostępnych podczas tworzenia obrazów.

- Auto / Oryginalna / Użytkownika

— Aby możliwa była regulacja parametrów **Kolor**, **Czerwony**, **Zielony**, **Niebieski** oraz **Resetuj**, należy ustawić opcję **Przestrzeń kolorów** na **Użytkownika**.

Oświetl. dynamiczne

Ta opcja pozwala na zmniejszenie zużycia energii poprzez redukcję jasności ekranu, kiedy obraz na ekranie jest w ruchu.

- Wył. / Włączone

– W zależności od modelu mogą występować różnice w wyświetlanym obrazie.

Opcje obrazu

MENU  → **Obraz** → **Opcje obrazu** → ENTER 

Opcje obrazu	
Tonacja kolorów	Wył.
Czysty obraz cyfrowy	Wył.
Red. zakłóceń MPEG	Wył.
Poziom czerni HDMI	Normalny
Tryb Film	Wył.
Auto Motion Plus	Wył.
Dynamiczne podświetlenie	Wył.

Tryb obrazu

Ustawienia trybu Tryb obrazu

Opcje regulacji obrazu

Sklep i centrum handlowe, Biuro i szkoła, Terminal i stacja, Ściana wideo	Film/zdjęcie	Tonacja kolorów / Czysty obraz cyfrowy / Red. zakłóceń MPEG / Poziom czerni HDMI / Tryb Film / Dynamiczne podświetlenie
	Tekst	Tonacja kolorów / Poziom czerni HDMI / Dynamiczne podświetlenie
Skalibrowano		Poziom czerni HDMI / Dynamiczne podświetlenie

– W zależności od modelu mogą występować różnice w wyświetlanym obrazie.

Opcje obrazu

Tonacja kolorów	Wył.
Czysty obraz cyfrowy	Wył.
Red. zakłóceń MPEG	Wył.
Poziom czerni HDMI	Normalny
Tryb Film	Wył.
Auto Motion Plus	Wył.
Dynamiczne podświetlenie	Wył.

– W zależności od modelu mogą występować różnice w wyświetlanym obrazie.

Tonacja kolorów

Jeśli źródłem sygnału jest **PC**, **DVI** lub **HDMI1**, **HDMI2** (połączenie z komputerem), **DisplayPort**.

- **Wył.** / **Chłodno** / **Standardowy** / **Ciep.**

Jeśli źródłem sygnału jest **AV**, **Component** lub **HDMI1**, **HDMI2**.

- **Wył.** / **Chłodno** / **Standardowy** / **Ciepły 1** / **Ciepły 2**

— Jeśli dla opcji **Tryb obrazu** wybrano ustawienie **Skalibrowano**, wówczas funkcja **Tonacja kolorów** jest wyłączona.

— Ustawienia można zmienić i zapamiętać dla każdego urządzenia zewnętrznego podłączonego do gniazda wejściowego produktu.

Czysty obraz cyfrowy

Jeśli sygnał docierający do produktu jest słabej jakości, można aktywować funkcję **Czysty obraz cyfrowy** pozwalającą na zredukowanie zakłóceń i efektu podwójnego obrazu, które mogą pojawiać się na ekranie.

- **Wył.** / **Nisk.** / **Śred.** / **Wysoko** / **Auto**

— Intensywność otrzymywanego sygnału jest największa, kiedy pasek jest zielony.

— Jeżeli sygnał jest słaby, to aby uzyskać możliwie najlepszy obraz, należy spróbować zmienić ustawienia wszystkich opcji.

Red. zakłóceń MPEG

Ta opcja pozwala na zredukowanie zakłóceń MPEG i zapewnienie lepszej jakości obrazu.

- **Wył.** / **Nisk.** / **Śred.** / **Wysoko** / **Auto**

Poziom czerni HDMI

Umożliwia wybór poziomu czerni na ekranie w celu dopasowania głębi obrazu.

- **Nisk.** / **Normalny**

— Dostępne tylko w trybach **DisplayPort**, **HDMI1**, **HDMI2** i **DVI** (synchronizacja AV: 480p, 576p, 720p, 1080i, 1080p).

Opcje obrazu

Tonacja kolorów	Wył.
Czysty obraz cyfrowy	Wył.
Red. zakłóceń MPEG	Wył.
Poziom czerni HDMI	Normalny
Tryb Film	Wył.
Auto Motion Plus	Wył.
Dynamiczne podświetlenie	Wył.

– W zależności od modelu mogą występować różnice w wyświetlanym obrazie.

Tryb Film

Tryb ten jest odpowiedni do wyświetlania filmów.

Ta opcja pozwala na takie ustawienie produktu, aby automatycznie wykrywał i przetwarzał sygnały ze wszystkich źródeł oraz ustawiał optymalną jakość obrazu.

- **Wył. / Auto1 / Auto2**

— Dostępne w trybach **AV**, **Component** (480i / 1080i).

Auto Motion Plus

Ta opcja pozwala na usunięcie zamazań i zakłóceń obrazu w celu uzyskania większej wyrazistości w scenach z dużą liczbą gwałtownych ruchów.

Nazwy menu mogą się różnić, w zależności od kraju.

Wył.: wyłącza funkcję **Auto Motion Plus**.

Wyraźny: ustawia funkcję **Auto Motion Plus** w trybie **Wyraźny** (wyostrzone ruchome obrazy).

Standardowy: ustawia funkcję **Auto Motion Plus** w trybie **Standardowy**.

Płynny: ustawia funkcję **Auto Motion Plus** w trybie **Płynny** (naturalnie wyglądające ruchome obrazy).

Użytkownika: umożliwi redukcję powidoków i niestabilności obrazu według preferencji użytkownika.

- **Redukcja rozmycia:** pozwala na redukcję powidoków według preferencji użytkownika.
 - Opcja ta jest obsługiwana tylko wtedy, gdy dla opcji **Auto Motion Plus** wybrano ustawienie **Użytkownika**.
- **Redukcja drgań:** pozwala na redukcję niestabilności obrazu według preferencji użytkownika.
 - Opcja ta jest obsługiwana tylko wtedy, gdy dla opcji **Auto Motion Plus** wybrano ustawienie **Użytkownika**.
- **Wyraźny ruch (LED):** Pozwala wyostrzyć obraz poruszających się obiektów.
 - Opcja ta jest obsługiwana tylko wtedy, gdy dla opcji **Auto Motion Plus** wybrano ustawienie **Użytkownika**.
- **Resetuj:** przywraca domyślne ustawienia funkcji **Auto Motion Plus**.
 - Przy zastosowaniu tej opcji kolory na ekranie mogą się różnić od ustawionych.
 - Opcja wyłączona, jeśli dla opcji **PIP** wybrano ustawienie **Włączone**.

— Działanie tej funkcji może się różnić w zależności od modelu.

Dynamiczne podświetlenie

Dopasowuje automatycznie podświetlenie, zapewniając najlepszy możliwy kontrast w bieżących warunkach.

- **Wył. / Włączone**

— Ustawienie **Dynamiczne podświetlenie** nie jest dostępne, gdy źródło sygnału jest ustawione jako **PC**, **AV** lub **Component** przy funkcji **Ściana wideo** ustawionej jako **Włączone**.

Rozmiar obrazu

MENU  → **Obraz** → **Rozmiar obrazu** → ENTER 

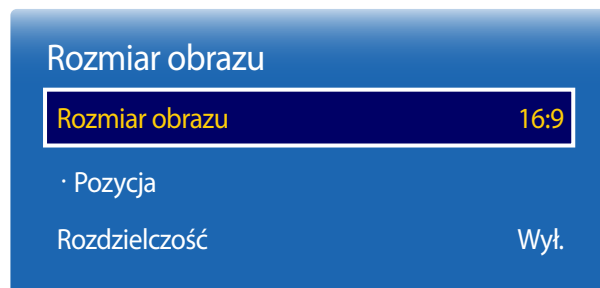

– W zależności od modelu mogą występować różnice w wyświetlanym obrazie.

Wybrać rozmiar oraz proporcje obrazu wyświetlanego na ekranie.

Rozmiar obrazu

— W zależności od wybranego źródła sygnału w menu wyświetlane będą różne opcje regulacji ekranu.

- **16:9**: ustawienie trybu **16:9** dla proporcji obrazu.
- **Powiększenie1**: służy do umiarkowanego powiększenia obrazu. opcja powoduje odcięcie górnej i bocznych części obrazu.
- **Powiększenie2**: służy do większego powiększenia obrazu.
- **Smart View 1**: zmniejszenie obrazu w trybie **16:9** o 50%.
— Opcja **Smart View 1** jest aktywna jedynie w trybie **HDMI1**, **HDMI2**.
- **Smart View 2**: zmniejszenie obrazu w trybie **16:9** o 25%.
— Opcja **Smart View 2** jest aktywna jedynie w trybie **HDMI1**, **HDMI2**.
- **Dost szer**: służy do powiększenia proporcji obrazu i dopasowania ich do wielkości ekranu.
- **4:3**: ustawienie trybu podstawowego (**4:3**) proporcji obrazu.
— Nie należy na długi czas ustawiać formatu obrazu **4:3**.
Obramowanie wyświetlane po prawej i lewej stronie obrazu lub u góry i u dołu obrazu może spowodować retencję obrazu (wypalanie ekranu), uszkodzenie, którego nie obejmuje gwarancja.
- **Dopas. do ekranu**: jeśli doprowadzane są sygnały **HDMI1**, **HDMI2** (720p/1080i/1080p) lub **Component** (1080i/1080p), opcja ta pozwala na wyświetlenie pełnego obrazu bez obcinania żadnej jego części.
- **Użytkownika**: zmienia rozdzielczość zgodnie z preferencjami użytkownika.
- **Oryginalna proporcja**: jeśli źródło sygnału jest ustawione na **PC**, **DVI**, **HDMI1**, **HDMI2** (połączenie z komputerem), **DisplayPort** obraz wideo będzie wyświetlany z zachowaniem oryginalnych proporcji.

— Dostępność portów zależy od modelu.

Pozycja

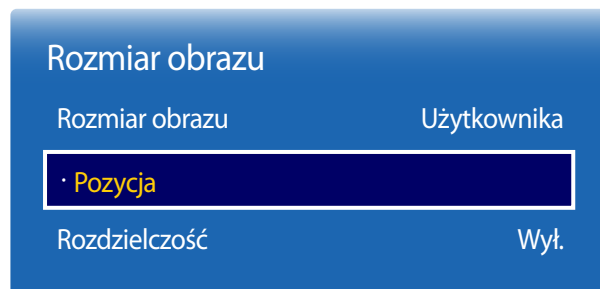

– W zależności od modelu mogą występować różnice w wyświetlanym obrazie.



Powiększenie/Pozycja





– W zależności od modelu mogą występować różnice w wyświetlanym obrazie.

Regulacja pozycji obrazu. Funkcja **Pozycja** jest dostępna tylko, jeśli opcja **Rozmiar obrazu** jest ustawiona na **Powiększenie1**, **Powiększenie2**, **Dost szer**, **Dopas. do ekranu** lub **Użytkownika**.

— W celu użycia funkcji **Pozycja** po wybraniu ustawienia **Powiększenie1**, **Powiększenie2**, **Dost szer**, **Dopas. do ekranu** lub **Użytkownika** należy wykonać następujące czynności.

- 1 Nacisnąć przycisk ▼, aby wybrać funkcję **Pozycja**. Nacisnąć przycisk .
- 2 Nacisnąć przycisk ▲ lub przycisk ▼, aby przesunąć obraz w górę lub w dół.
- 3 Nacisnąć przycisk .

Dostosowuje przybliżenie i położenie obrazu. Ta opcja jest dostępna, jeśli dla źródła sygnału wybrano ustawienie **HDMI1**, **HDMI2** (1080i/1080p) lub **AV, Component** (1080i/1080p). Aby opcja ta była dostępna, dla opcji **Rozmiar obrazu** należy wybrać ustawienie **Użytkownika**.

- 1 Nacisnąć przycisk ▼, aby wybrać funkcję **Powiększenie/Pozycja**. Nacisnąć przycisk .
- 2 Wybrać funkcję **Powiększenie** lub **Pozycja**. Nacisnąć przycisk .
- 3 Za pomocą przycisków ▲/▼/◀/▶ przesunąć obraz.
- 4 Nacisnąć przycisk .

— Aby ustawić obraz w położeniu pierwotnym, należy wybrać opcję **Resetuj** na ekranie **Powiększenie/Pozycja**. Obraz ustawiony zostanie w położeniu domyślnym.

Rozdzielczość

Jeśli obraz nie jest wyświetlany prawidłowo nawet wtedy, gdy rozdzielczość karty graficznej jest jedną z przedstawionych rozdzielczości, przy użyciu tego menu wybierz w produkcie taką samą rozdzielczość, co w komputerze. Pozwoli to uzyskać optymalną jakość obrazu.

Dostępne rozdzielczości: **Wył.** / **1024x768** / **1280x768** / **1360x768** / **1366x768**

Autodopasowanie

Ta opcja służy do regulacji częstotliwości/położenia oraz automatycznego dostrajania ustawień.

MENU  → **Obraz** → **Autodopasowanie** → ENTER 



– Opcja dostępna tylko w trybie **PC**.

– W zależności od modelu mogą występować różnice w wyświetlanym obrazie.

Regul. ekranu komputera

MENU  → **Obraz** → **Regul. ekranu komputera** → ENTER 



– Opcja dostępna tylko w trybie **PC**.

– W zależności od modelu mogą występować różnice w wyświetlanym obrazie.

- **Ziarnisty / Przecyzyjne**

pozwała na usunięcie bądź redukcję zakłóceń obrazu.

Jeśli zakłócenia nie zostaną usunięte za pomocą funkcji precyzyjnego dostrajania, wówczas aby możliwie jak najlepiej ustawić częstotliwość, należy skorzystać z funkcji **Ziarnisty (Ziarnisty)** i ponownie przeprowadzić operację precyzyjnego dostrajania. Po zredukowaniu zakłóceń należy ponownie wyregulować położenie obrazu tak, aby znajdował się na środku ekranu.

- **Pozycja**

Ta opcja służy do ustawiania położenia ekranu komputera, jeśli nie jest wyśrodkowany lub jeśli nie jest dopasowany do ekranu urządzenia.

Aby wyregulować położenie obrazu w pionie, należy nacisnąć przycisk ▲ lub ▼. Aby wyregulować położenie obrazu w poziomie, należy nacisnąć przycisk ◀ lub ▶.

- **Reset obrazu**

ta opcja służy do przywrócenia domyślnych ustawień obrazu.

Wyłącz obraz

MENU  → **Obraz** → **Wyłącz obraz** → ENTER 

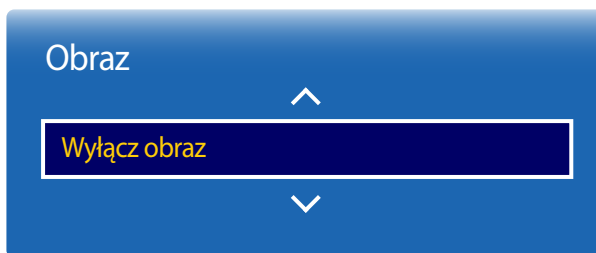

– W zależności od modelu mogą występować różnice w wyświetlanym obrazie.

Wybór opcji **Wyłącz obraz** powoduje wyłączenie ekranu. Dźwięk nie jest wyłączany.
Aby ponownie włączyć ekran, należy nacisnąć dowolny przycisk inny niż służący do regulacji głośności.

Resetowanie obrazu

MENU  → **Obraz** → **Resetowanie obrazu** → ENTER 

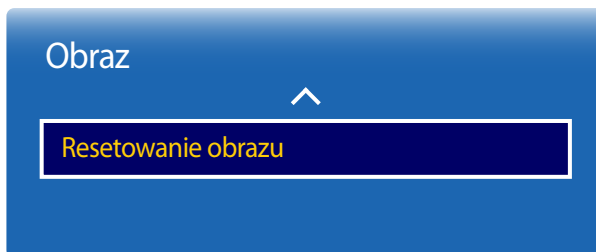

– W zależności od modelu mogą występować różnice w wyświetlanym obrazie.

Ta opcja służy do przywrócenia ustawień domyślnych bieżącego trybu ekranu.

Wyświetlacz ekranowy

PIP

MENU  → Wyświetlacz ekranowy → PIP → ENTER 

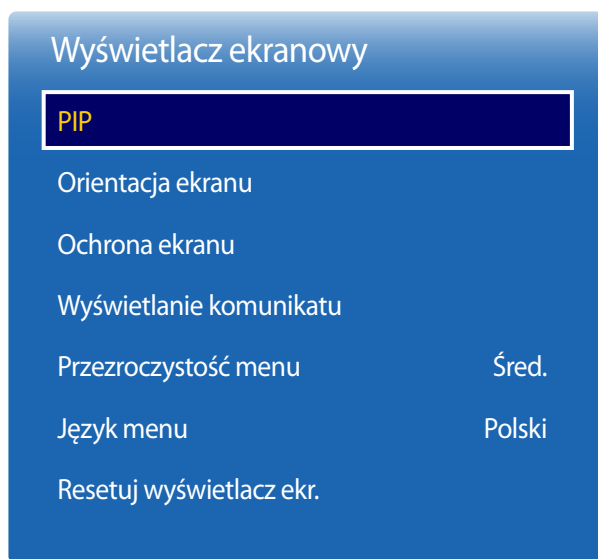

Ustawienia trybu PIP

Obraz z zewnętrznego źródła wideo będzie wyświetlał się na ekranie głównym, a obraz z produktu w oknie wewnętrznym PIP.

Obraz główny

Okno wewnętrzne

PC

AV / Component

AV / Component

PC / DisplayPort / HDMI1, HDMI2 / DVI / MagicInfo

HDMI1, HDMI2 / DVI / SBB

AV / Component

MagicInfo

PC / AV / Component / DisplayPort / HDMI1, HDMI2 / DVI

- W zależności od modelu mogą występować różnice w wyświetlanym obrazie.
- Informacje na temat dźwięku w trybie **PIP** znajdują się w instrukcjach dotyczących ustawienia **Wybór dźwięku**.
- W przypadku wyłączenia produktu podczas aktywnego trybu **PIP** tryb **PIP** pozostanie aktywny także po ponownym włączeniu urządzenia.
- Obraz na ekranie PIP może wyświetlać się w sposób nieco nienaturalny, jeżeli na głównym ekranie wyświetlana jest gra lub karaoke.

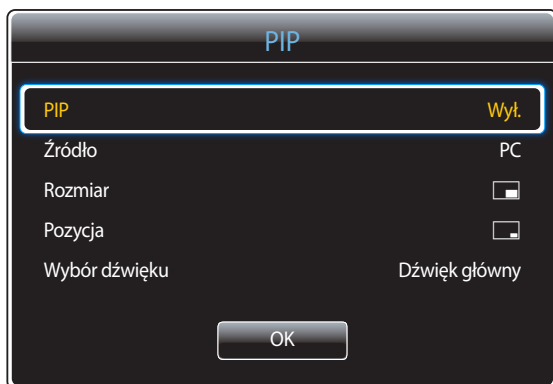

- **PIP (Wyt./Włączone)**: służy do aktywowania lub dezaktywowania funkcji PIP.
- **Źródło**: wybór źródła obrazu w okienku.
- **Rozmiar** ([window icon] [window icon] [window icon] [window icon] [window icon] [window icon]): służy do wyboru rozmiaru okna wewnętrznego.
- **Pozycja** ([window icon] [window icon] [window icon] [window icon] [window icon]): służy do wyboru położenia okna wewnętrznego.
— W trybie podwójnym ([window icon] [window icon] [window icon] [window icon]) nie można wybrać opcji **Pozycja**.
- **Wybór dźwięku (Dźwięk główny/Dźwięk PIP)**: możliwość wyboru, czy odtwarzany ma być dźwięk właściwy dla obrazu **Dźwięk główny** lub obrazu **Dźwięk PIP**.

– W zależności od modelu mogą występować różnice w wyświetlanym obrazie.

Orientacja ekranu

MENU  → Wyświetlacz ekranowy → Orientacja ekranu → ENTER 

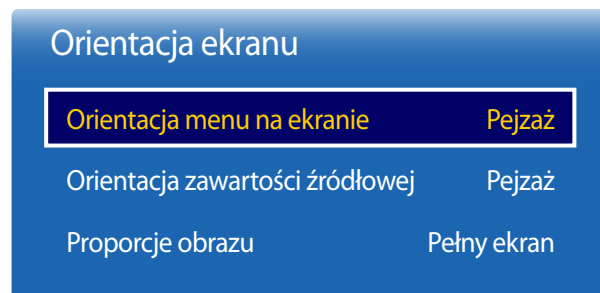

– W zależności od modelu mogą występować różnice w wyświetlanym obrazie.

Orientacja menu na ekranie

Konfiguracja ekranu menu.

- **Pejzaż:** wyświetlanie menu w trybie poziomym (tryb domyślny).
- **Portret:** wyświetlanie menu w orientacji pionowej z prawej strony ekranu produktu.

— Funkcja dostępna tylko w trybach **PC, DVI, AV, HDMI1, HDMI2, MagicInfo, DisplayPort**.

Orientacja zawartości źródłowej

Zmiana orientacji ekranu produktu.

- **Pejzaż:** wyświetlenie ekranu w orientacji poziomej (ustawienie domyślne).
- **Portret:** wyświetlenie ekranu w orientacji pionowej.

— Funkcja dostępna tylko w trybach **PC, DVI, AV, HDMI1, HDMI2** (przy połączeniu z komputerem), **DisplayPort**.

— Niedostępne, gdy funkcja **PIP** ustawiona jest jako **Włączone**.

Proporcje obrazu

Wskazać, czy obrócony ekran ma być wyświetlany w trybie pełnoekranowym czy z zachowaniem oryginalnych proporcji obrazu.

- **Pełny ekran:** wyświetlanie obróconego ekranu w trybie pełnoekranowym.
- **Oryginał:** wyświetlanie obróconego ekranu z zachowaniem oryginalnych proporcji obrazu.

— Dostępne tylko, jeśli dla funkcji **Orientacja zawartości źródłowej** wybrano ustawienie **Portret**.

— Funkcja dostępna tylko w trybach **PC, DVI, AV, HDMI1, HDMI2** (przy połączeniu z komputerem), **DisplayPort**.

Ochrona ekranu

MENU  → Wyświetlacz ekranowy → Ochrona ekranu → ENTER 

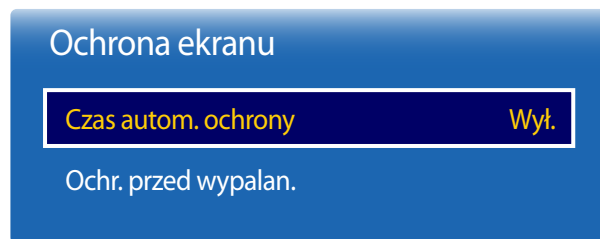

– W zależności od modelu mogą występować różnice w wyświetlanym obrazie.

Czas autom. ochrony

Jeżeli na ekranie przez zdefiniowany przez użytkownika czas wyświetlany jest nieruchomy obraz, produkt aktywuje wygaszacz ekranu. Zapobiega to wypalaniu powidoków na ekranie.

- **Wył. / 2 godziny / 4 godziny / 8 godz / 10 godz**

Ochr. przed wypalan.

Aby zredukować możliwość wypalania ekranu, produkt wyposażono w technologię zapobiegania wypalaniu **Ochr. przed wypalan.**

Funkcja **Ochr. przed wypalan.** nieznacznie przesuwa obraz na ekranie.

Ustawienie **Ochr. przed wypalan. Czas** pozwala na zaprogramowanie w minutach odstępu czasu pomiędzy przesunięciami obrazu.

Przesunięcie pikselowe

Funkcja zapobiegająca retencji obrazu przez nieznaczne przesuwanie pikseli w górę lub w dół.

- **Przesunięcie pikselowe (Wył. / Włączone)**
 - Opcje **Poziomy, Pionowy** oraz **Czas** będą aktywne tylko, jeśli dla funkcji **Przesunięcie pikselowe** wybrane zostanie ustawienie **Włączone**.
- **Poziomy**: służy do ustawienia liczby pikseli, o którą obraz ma się przemieszczać w kierunku poziomym.
- **Pionowy**: służy do ustawienia liczby pikseli, o którą obraz ma się przemieszczać w kierunku pionowym.
- **Czas**: służy do ustawienia odstępu czasu odpowiednio pomiędzy przesunięciami poziomymi i pionowymi.

Dostępne i optymalne ustawienia funkcji Przesunięcie pikselowe.

	Dostępne ustawienia	Ustawienia optymalne
Poziomy (piksele)	0 ~ 4	4
Pionowy (piksele)	0 ~ 4	4
Czas (minuty)	1 min ~ 4 min	4 min

– Wartość opcji **Przesunięcie pikselowe** może się różnić w zależności od wielkości produktu (w calach) i trybu.

– Wyświetlanie nieruchomego obrazu lub obrazu w trybie **4:3** przez dłuższy okres może spowodować retencję obrazu. Nie oznacza to defektu produktu.

– Jeśli dla opcji **Rozmiar obrazu** wybrano ustawienie **Dopas. do ekranu**, wówczas funkcja **Przesunięcie pikselowe** jest wyłączona.

Ochr. przed wypalan.

Przesunięcie pikselowe

Wył. czasowy

Wyświetl natychmiast

Wył.

Wyszarzenie boków

Wył.

Wył. czasowy

Możliwe jest ustawienie programatora czasowego dla funkcji **Ochr. przed wypalan..**

Funkcja **Ochr. przed wypalan.** zatrzyma się automatycznie po określonym okresie.

Wył. czasowy

Wył.

Powtórz: wyświetlanie wzoru zapobiegającego zjawisku retencji obrazu wybranego w opcji **Tryb** w określonych odstępach czasu.

Interwał: wyświetlanie wzoru zapobiegającego zjawisku retencji obrazu wybranego w opcji **Tryb** w określonym okresie (od czasu **Czas rozpoczęcia.** do czasu **Godz. zakończ.**).

— Opcje **Tryb, Okres, Czas, Czas rozpoczęcia.** i **Godz. zakończ.** są dostępne jedynie, jeśli dla funkcji **Wył. czasowy** wybrano ustawienie **Powtórz** lub **Interwał.**

- **Tryb:** wybór wyświetlanego wzoru zapobiegającego wypalaniu.
 - **Piksel:** piksele na ekranie są wyświetlane na przemian z kolorem czarnym.
 - **Przesuwany pasek:** pionowy pasek przesuwa się z lewej strony na prawą.
 - **Zmiana odcienia:** cały ekran staje się jaśniejszy, po czym ciemnieje.

— Wzory **Przesuwany pasek** oraz **Zmiana odcienia** pojawiają się tylko raz niezależnie od ustawienia czasu lub okresu powtórzeń.

- **Okres:** określanie przedziału czasowego potrzebnego do aktywacji funkcji **Ochr. przed wypalan..**

— Opcja jest aktywna, jeśli wybrano ustawienie **Powtórz** dla funkcji **Wył. czasowy.**

- **Czas:** określenie czasu aktywności funkcji **Ochr. przed wypalan..**

— Włączone, jeżeli dla funkcji **Wył. czasowy** włączono ustawienie **Powtórz**, a dla funkcji **Tryb** ustawienie **Piksel.**

- **Czas rozpoczęcia.:** określenie czasu włączenia funkcji ochrony ekranu.

— Opcja jest aktywna, jeśli wybrano ustawienie **Interwał** dla funkcji **Wył. czasowy.**

- **Godz. zakończ.:** określenie czasu wyłączenia funkcji ochrony ekranu.

— Opcja jest aktywna, jeśli wybrano ustawienie **Interwał** dla funkcji **Wył. czasowy.**

— W zależności od modelu mogą występować różnice w wyświetlanym obrazie.

Ochr. przed wypalan.

Przesunięcie pikselowe

Wył. czasowy

Wyświetl natychmiast

Wył.

Wyszarzenie boków

Wył.

Wyświetl natychmiast

Wybór wygaszacza ekranu, który zostanie natychmiast wyświetlony.

- **Wył. / Piksel / Przesuwany pasek / Zmiana odcienia**

Wyszarzenie boków

Jeżeli proporcje obrazu ustawiono na 4:3, należy wyregulować jasność białych krawędzi, aby uchronić ekran przed uszkodzeniem.

- **Wył. / Jasne / Ciemna**

– W zależności od modelu mogą występować różnice w wyświetlanym obrazie.

Wyświetlanie komunikatu

MENU  → Wyświetlacz ekranowy → Wyświetlanie komunikatu →
ENTER 

Wyświetlanie komunikatu

Informacje o źródle

Włączone

Wiadom. o braku sygnału

Włączone

Wiadomość MDC

Włączone

Informacje o źródle

Istnieje możliwość wyboru, czy po zmianie źródła sygnału ma być wyświetlane menu ekranowe informacji o źródle.

- **Wył. / Włączone**

Wiadom. o braku sygnału

Ta opcja umożliwia wybór, czy w przypadku niewykrzycia sygnału ma być wyświetlane menu ekranowe braku sygnału.

- **Wył. / Włączone**

Wiadomość MDC

Można określić, czy ma być wyświetlane menu ekranowe programu MDC, jeżeli produkt jest sterowany przez ten program.

- **Wył. / Włączone**

– W zależności od modelu mogą występować różnice w wyświetlanym obrazie.

Przezroczystość menu

Dostosowanie przezroczystości okna menu.

- **Wysoko** / **Śred.** / **Nisk.**

MENU  → Wyświetlacz ekranowy → Przezroczystość menu → ENTER 

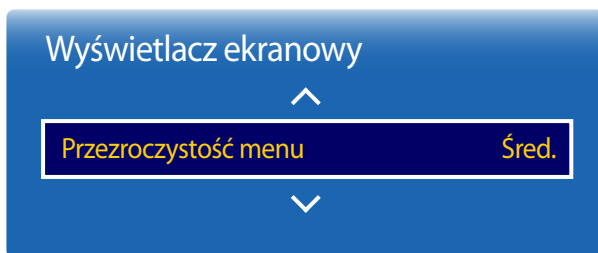

– W zależności od modelu mogą występować różnice w wyświetlanym obrazie.

Język menu

Ustawianie języka menu.

— Zmiany ustawień języka zostaną zastosowane jedynie do menu ekranowego. Nie będą dotyczyły pozostałych funkcji komputera.

MENU  → Wyświetlacz ekranowy → Język menu → ENTER 

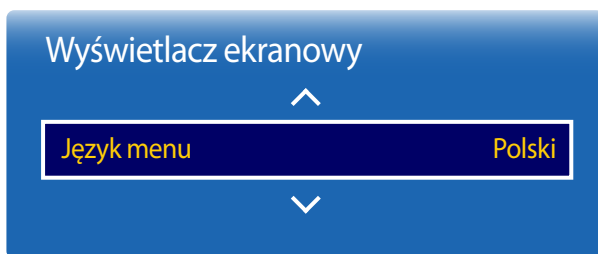

– W zależności od modelu mogą występować różnice w wyświetlanym obrazie.

Resetuj wyświetlacz ekr.

Ta opcja służy do przywracania ustawień fabrycznych w menu **Wyświetlacz ekranowy**.

MENU  → Wyświetlacz ekranowy → Resetuj wyświetlacz ekr. → ENTER 

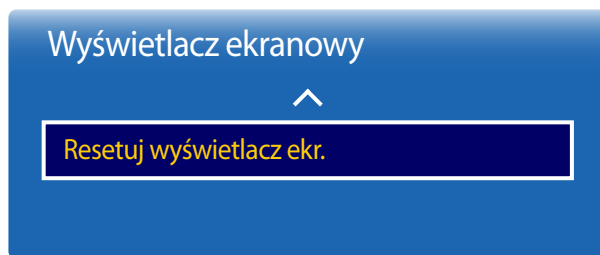

– W zależności od modelu mogą występować różnice w wyświetlanym obrazie.

Ustawienia dźwięku

Konfiguracja ustawień dźwięku (**Dźwięk**) produktu.

Tryb dźwięku

MENU  → **Dźwięk** → **Tryb dźwięku** → ENTER 

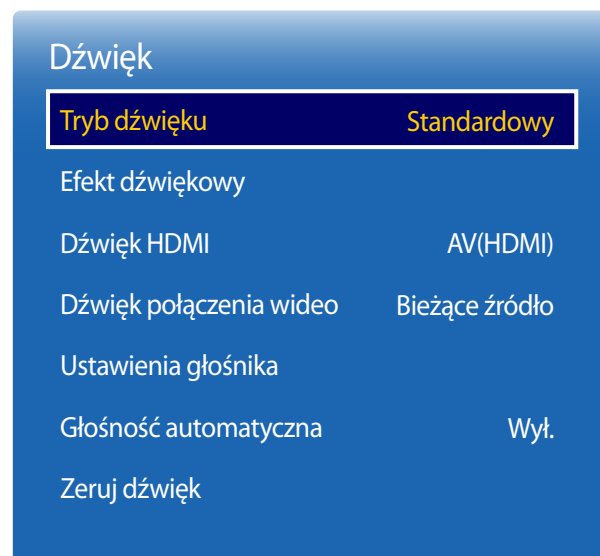

Możliwość wybrania trybu odtwarzania dźwięku dopasowanego do preferencji użytkownika.

- **Standardowy**: opcja pozwala na wybór normalnego trybu dźwięku.
- **Muzyka**: opcja pozwala na uwydatnienie muzyki względem głosów.
- **Film**: opcja zapewnia najlepszą jakość dźwięku do oglądania filmów.
- **Wyraźny głos**: opcja pozwala na uwydatnienie głosów względem pozostałych dźwięków.
- **Wzmocnienie**: opcja pozwala na zwiększenie intensywności dźwięków o wysokiej częstotliwości, umożliwiając lepszą słyszalność osobom upośledzonym słuchowo.

— Jeśli dla opcji **Ustawienia głośnika** wybrano ustawienie **Zewnętrzne**, wówczas funkcja **Tryb dźwięku** jest wyłączona.

— W zależności od modelu mogą występować różnice w wyświetlanym obrazie.

— Należy stosować tylko w przypadku modelu OM**D-W.

Efekt dźwiękowy

MENU  → Dźwięk → Efekt dźwiękowy → ENTER 

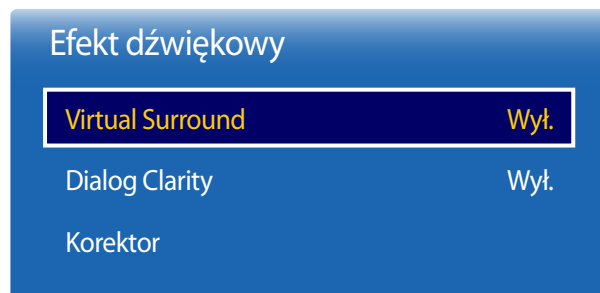

– W zależności od modelu mogą występować różnice w wyświetlanym obrazie.

– Należy stosować tylko w przypadku modelu OM**D-W.

Konfiguracja preferowanego efektu dźwiękowego dla dźwięku wyjściowego.

– Jeśli dla opcji **Ustawienia głośnika** wybrano ustawienie **Zewnętrzne**, wówczas funkcja **Efekt dźwiękowy** jest wyłączona.

– Dostępne tylko, jeśli dla funkcji **Tryb dźwięku** wybrano ustawienie **Standardowy**.

Virtual Surround

Ta funkcja zapewnia realistyczny dźwięk przestrzenny typowy dla głośników 5.1-kanałowych z zastosowaniem dwóch głośników w technologii HTRF (funkcja propagacji dźwięku wokół głowy).

- **Wył. / Włączone**

Dialog Clarity

Ta funkcja umożliwia zwiększenie intensywności głosu w stosunku do muzyki tła lub efektów dźwiękowych, co sprawia, że dialogi są lepiej słyszalne.

- **Wył. / Włączone**

Korektor

Funkcja **Korektor** pozwala dostosowywać ustawienia dźwięku dla poszczególnych głośników.

- **Balans L/P:** ta opcja pozwala na regulację balansu między prawym i lewym głośnikiem.
- **100Hz / 300Hz / 1kHz / 3kHz / 10kHz**(regulacja szerokości pasma): regulacja poziomu określonych częstotliwości szerokości pasma.
- **Resetuj:** służy do przywrócenia domyślnych ustawień korektora.

Dźwięk HDMI

MENU  → Dźwięk → Dźwięk HDMI → ENTER 

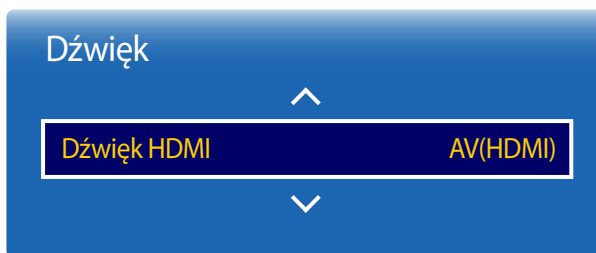

– W zależności od modelu mogą występować różnice w wyświetlanym obrazie.

Wybierz źródło dźwięku: **AV(HDMI)** lub **PC(DVI)**.

- **AV(HDMI) / PC(DVI)**

Dźwięk połączenia wideo

MENU  → Dźwięk → Dźwięk połączenia wideo → ENTER 



– W zależności od modelu mogą występować różnice w wyświetlanym obrazie.

– Należy stosować tylko w przypadku modelu OM**D-W.

Ta opcja umożliwia wybór wyjścia dźwięku używanego podczas połączenia wideo.

- **Bieżące źródło / Połączenie Wideo**

Ustawienia głośnika

MENU  → Dźwięk → Ustawienia głośnika → ENTER 

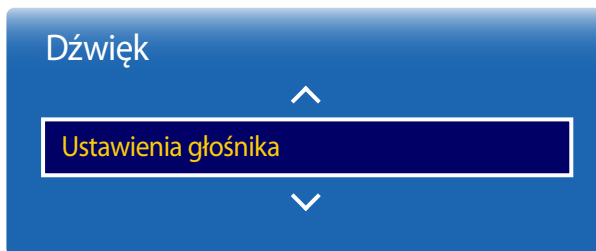

– W zależności od modelu mogą występować różnice w wyświetlanym obrazie.

Głośność automatyczna

MENU  → Dźwięk → Głośność automatyczna → ENTER 

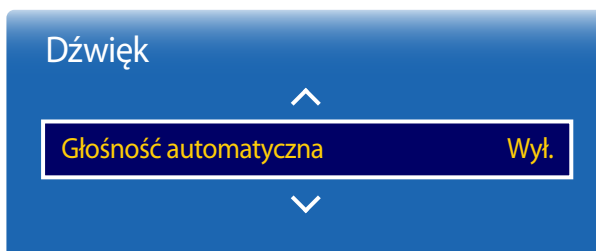

– W zależności od modelu mogą występować różnice w wyświetlanym obrazie.

– Należy stosować tylko w przypadku modelu OM**D-W.

Wyjście dźwięku

- **Wewnętrzna** (Należy stosować tylko w przypadku modelu OM**D-W.) / **Zewnętrzne** / **Odbiornik**

— Jeżeli sygnał wideo nie jest przesyłany, to głośniki produktu i głośniki zewnętrzne są wyciszone.

Poziom głośności może być różny dla poszczególnych kanałów.

Funkcja ta w sposób automatyczny koryguje poziom głośności po wybraniu innego kanału.

- **Wył.** / **Normalny** / **W nocy**

Opcja **Normalny** koryguje poziom głośności dla każdego kanału tak, że przy zmianie kanału głośność pozostaje taka sama.

Opcja **W nocy** koryguje i obniża poziom głośności dla poszczególnych kanałów — wszystkie kanały są więc odtwarzane ciszej.

Opcja **W nocy** jest szczególnie przydatna w nocy, gdy poziom głośności nie powinien być wysoki.

— Aby możliwe było sterowanie głośnością podłączonego urządzenia źródłowego, dla funkcji **Głośność automatyczna** należy wybrać ustawienie **Wył.**. Regulacja głośności podłączonego urządzenia źródłowego może nie być możliwa, jeśli dla funkcji **Głośność automatyczna** wybrano ustawienie **Normalny** lub **W nocy**.

Zeruj dźwięk

W zależności od modelu mogą występować różnice w wyświetlanym obrazie. Ta opcja służy do przywrócenia fabrycznych ustawień dźwięku.

MENU  → Dźwięk → Zeruj dźwięk → ENTER 

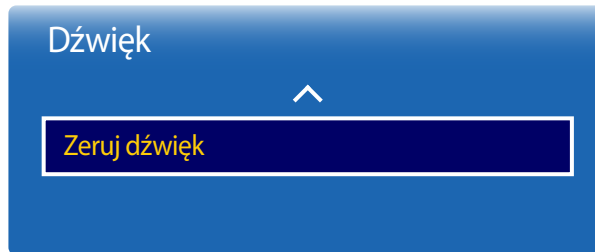

– W zależności od modelu mogą występować różnice w wyświetlanym obrazie.

Sieć

Stan sieci

MENU  → Sieć → Stan sieci → ENTER 

Ta opcja pozwala na sprawdzenie stanu bieżącej sieci i Internetu.

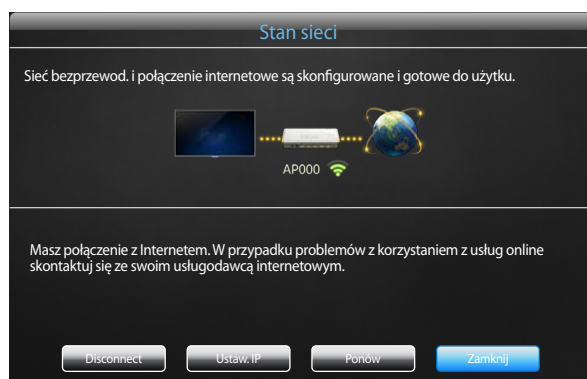

– W zależności od modelu mogą występować różnice w wyświetlanym obrazie.

Ustawienia sieci

MENU  → Sieć → Ustawienia sieci → ENTER 

Należy skonfigurować ustawienia sieci, aby korzystać z różnych funkcji interfejsu Smart Hub, takich jak wyszukiwanie w Internecie, udostępnianie treści w sieci domowej oraz aktualizacje funkcji.

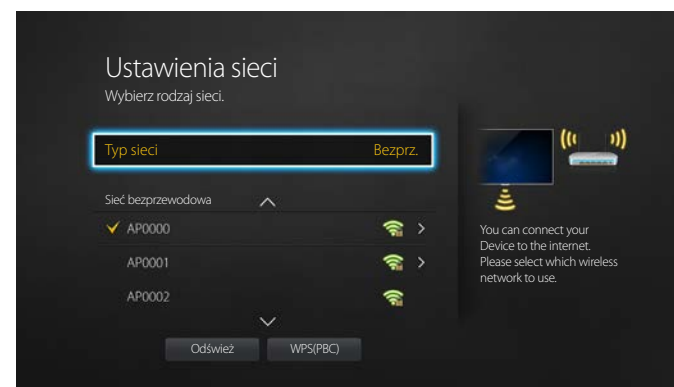

– W zależności od modelu mogą występować różnice w wyświetlanym obrazie.

Typ sieci

- **Bezprz. / Kablowa**

Ustawienia sieci (przewodowej)

Podłączanie do sieci przewodowej

Urządzenie można podłączyć do sieci LAN przy użyciu kabla na trzy sposoby.

- Urządzenie można podłączyć do sieci LAN, podłączając kabel LAN połączony z zewnętrznym modemem do portu LAN, znajdującego się z tyłu urządzenia. Przedstawia to poniższy schemat.

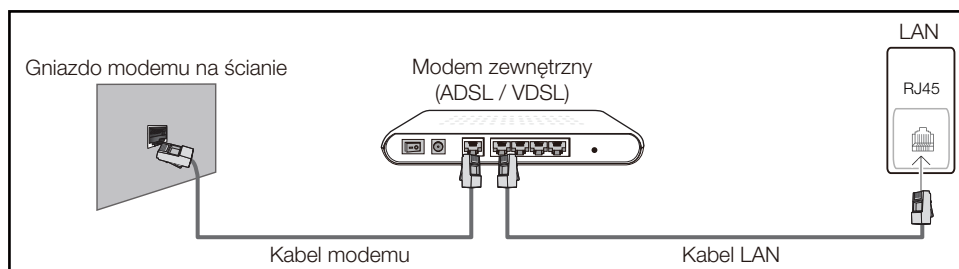

- Urządzenie można podłączyć do sieci LAN poprzez podłączenie kabla do portu LAN, połączonych z urządzeniem typu IP Sharer, połączonych z zewnętrznym modemem. Połączenie wymaga zastosowania kabla LAN. Przedstawia to poniższy schemat.

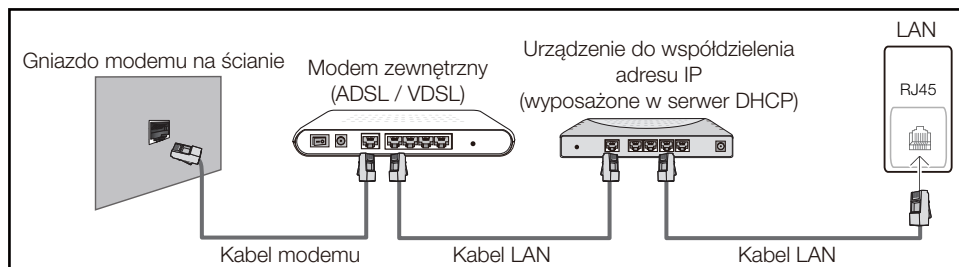

- W zależności od konfiguracji sieci urządzenie można podłączyć do sieci LAN poprzez połączenie portu LAN, znajdującego się z tyłu urządzenia bezpośrednio do ściennego gniazda sieciowego przy użyciu kabla LAN.

Przedstawia to poniższy schemat. Należy pamiętać, że sieciowe gniazdo ścienne może być połączone z modemem lub routerem, znajdującym się w innym pomieszczeniu w budynku.

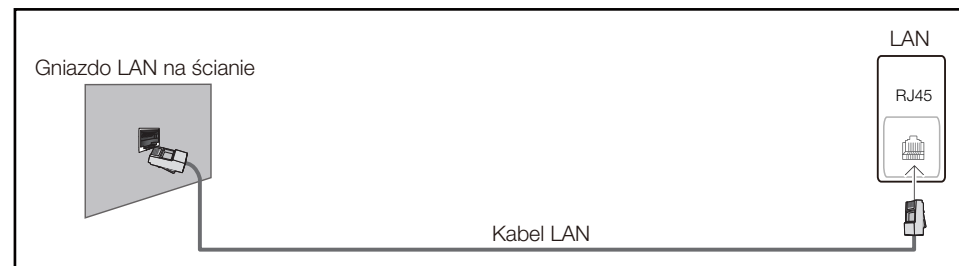

W przypadku sieci dynamicznej należy wykorzystać modem lub router ADSL, obsługujący protokół dynamicznej konfiguracji hosta (Dynamic Host Configuration Protocol, DHCP). Modemy i routery obsługujące protokół DHCP automatycznie udostępniają dane niezbędne do połączenia urządzenia z Internetem, takie jak adres IP, maska podsieci, adresy bramy i serwera nazw domen (DNS), co eliminuje konieczność ręcznego wprowadzania tych danych. Sieci domowe są przeważnie sieciami dynamicznymi.

Niektóre sieci wymagają statycznego adresu IP. Jeśli sieć wymaga statycznego adresu IP, dane takie jak adres IP, maska podsieci, adresy bramy i serwera DNS należy ręcznie wprowadzić na ekranie Cable Setup podczas konfiguracji połączenia sieciowego. Aby uzyskać adres IP, maskę podsieci, adres bramy i serwera DNS, należy się skontaktować z dostawcą usług internetowych.

W przypadku korzystania z komputera, na którym zainstalowano system operacyjny Windows, dane te można również odczytać z komputera.

- Jeśli sieć wymaga statycznego adresu IP, można korzystać z modemów ADSL, obsługujących protokół DHCP.
- Modemy ADSL, obsługujące protokół DHCP umożliwiają stosowanie statycznych adresów IP.

Skonfiguruj połączenie internetowe, aby móc korzystać z usług internetowych, takich jak możliwość aktualizacji oprogramowania.

Automatycznie konfigurowanie opcji Ustawienia sieci (sieć przewodowa)

Pozwala na uzyskanie połączenia z siecią za pomocą kabla LAN.

Najpierw należy się upewnić, że kabel LAN jest podłączony.

Jak automatycznie skonfigurować połączenie

- 1 Dla typu sieci **Typ sieci** ustawić wartość **Kablowa** na stronie **Ustawienia sieci**.
- 2 Nacisnąć przycisk **Połącz**, aby otworzyć ustawienia **Ustawienia sieci**.
 - Przycisk **Połącz** jest aktywny tylko wtedy, kiedy kabel LAN jest odpowiednio podłączony.
- 3 Wyświetlił się ekran kontrolny w celu zweryfikowania połączenia sieciowego.
 - Po weryfikacji połączenia wyświetlił się komunikat „**Połączenie z siecią przewodową i Internetem nawiązane.**”
 - Jeżeli się nie uda połączyć z Internetem, należy sprawdzić podłączenie portu LAN.
 - Jeżeli urządzenie nie będzie mogło ustalić parametrów połączenia sieciowego automatycznie lub jeżeli użytkownik chce ręcznie skonfigurować połączenie, należy skorzystać z informacji zamieszczonych w kolejnym punkcie poświęconym ręcznemu konfigurowaniu sieci.

Ręczne konfigurowanie opcji Ustawienia sieci (sieć przewodowa)

W biurach wykorzystywany może być statyczny adres IP.

W takim przypadku należy poprosić administratora sieci o udostępnienie adresu IP, maski podsieci oraz adresów bramy sieciowej i serwera DNS. Otrzymane wartości należy wprowadzić ręcznie.

Uzyskiwanie informacji o parametrach połączenia sieciowego

Aby wyświetlić parametry połączenia sieciowego na większości komputerów z systemem Windows, należy postępować w następujący sposób.

- 1 Kliknąć prawym przyciskiem myszy na ikonie Sieć w prawym dolnym narożniku ekranu.

- 2 W wyświetlonym menu podręcznym kliknąć opcję Status.
- 3 W wyświetlonym oknie dialogowym kliknąć zakładkę **Support**.
- 4 W zakładce **Support** kliknąć przycisk **Details**. Wyświetlone zostaną parametry połączenia sieciowego.

Jak ręcznie skonfigurować połączenie

- 1 Dla typu sieci **Typ sieci** ustawić wartość **Kablowa** na stronie **Ustawienia sieci**.
- 2 Nacisnąć przycisk **Połącz**, aby otworzyć ustawienia **Ustawienia sieci**.
 - Przycisk **Połącz** jest aktywny tylko wtedy, kiedy kabel LAN jest odpowiednio podłączony.
- 3 Wyświetlił się ekran kontrolny w celu zweryfikowania połączenia sieciowego. Nacisnąć przycisk **Stop**. Proces weryfikacji zostanie zatrzymany.
- 4 Wybrać opcję **Ustaw. IP** na ekranie połączenia sieciowego. Wyświetlił się ekran **Ustaw. IP**.
- 5 Wybrać górne pole, nacisnąć przycisk , a następnie dla opcji **Ustaw. IP** wybrać ustawienie **Wprowadź ręcznie**. Powtórzyć tę czynność dla każdego pola w części **Adres IP**.
 - Wybranie dla opcji **Ustaw. IP** ustawienia **Wprowadź ręcznie** spowoduje automatyczną zmianę opcji **DNS Setting** na **Wprowadź ręcznie**.
- 6 Po zakończeniu nacisnąć przycisk **OK** u dołu strony, a następnie nacisnąć przycisk . Wyświetlił się ekran kontrolny w celu zweryfikowania połączenia sieciowego.
- 7 Po weryfikacji połączenia wyświetlił się komunikat „**Połączenie z siecią przewodową i Internetem nawiązane.**”

Ustawienia sieci (bezprzewodowej)

Podłączanie do sieci bezprzewodowej

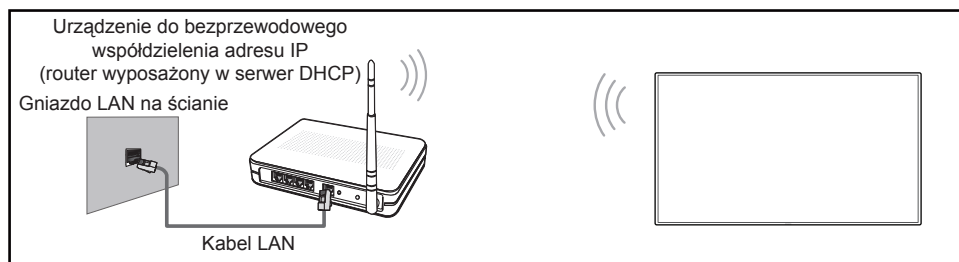

Firma Samsung zaleca korzystanie z protokołu IEEE 802.11n. Mogą występować problemy z płynnym odtwarzaniem plików wideo za pośrednictwem połączenia sieciowego.

- Wybrać nieużywany kanał dla urządzenia typu IP Sharer. Jeśli w pobliżu znajduje się inne urządzenie, korzystające z kanału wybranego dla bezprzewodowego urządzenia typu IP Sharer, może to spowodować zakłócenia i uniemożliwić nawiązanie połączenia.
- Urządzenie obsługuje wyłącznie następujące protokoły zabezpieczenia sieci bezprzewodowej. Jeśli w ustawieniach punktu dostępu lub routera bezprzewodowego wybrano połączenie w trybie 802.11n o wysokiej przepustowości (Greenfield), a w ustawieniach typu szyfrowania wybrano opcję WEP, TKIP lub TKIP AES (WPS2Mixed), uniemożliwi to połączenie produktów firmy Samsung zgodnie z nowymi wymaganiami certyfikacji Wi-Fi.
- Jeśli router bezprzewodowy obsługuje protokół WPS (Wi-Fi Protected Setup), połączenie z siecią jest możliwe przez skonfigurowanie za pomocą naciśnięcia przycisku (Push Button Configuration, PBC) lub numeru PIN (Personal Identification Number). W każdym z tych trybów protokół WPS automatycznie określa identyfikator SSID i klucz WPA.
- Sposoby połączenia: sieć bezprzewodową można skonfigurować na trzy sposoby. Konfiguracja automatyczna (przy użyciu funkcji automatycznego wyszukiwania sieci), konfiguracja ręczna, **WPS(PBC)**

Automatyczne konfigurowanie sieci (bezprzewodowej)

Większość sieci bezprzewodowych wyposażona jest w opcjonalny system zabezpieczający, który wymaga, aby urządzenia chcące uzyskać dostęp do sieci wysłały zaszyfrowany kod zabezpieczający nazywany kluczem dostępu lub kluczem zabezpieczeń (**Klucz bezpieczeństwa**). Klucz zabezpieczeń **Klucz bezpieczeństwa** to hasło — zwykle słowo lub sekwencja liter i cyfr o określonej długości — które podano podczas konfiguracji zabezpieczeń sieci bezprzewodowej. Jeżeli użytkownik korzysta z tej metody konfiguracji połączenia sieciowego i posiada klucz zabezpieczeń **Klucz bezpieczeństwa** do sieci bezprzewodowej, będzie musiał podać to hasło podczas procesu automatycznej lub ręcznej konfiguracji sieci.

Jak automatycznie skonfigurować połączenie

- 1 Dla typu sieci **Typ sieci** ustawić wartość **Bezprz.** na stronie **Ustawienia sieci**.
- 2 Za pomocą funkcji **Sieć** produkt wyszuka dostępne sieci bezprzewodowe. Po zakończeniu wyszukiwania, dostępne sieci zostaną wyświetlone.
- 3 Wybrać sieć z listy, naciskając przyciski **▲** lub **▼**, a następnie dwukrotnie nacisnąć przycisk **↔**.
 - Jeżeli odpowiedni router bezprzewodowy nie jest wyświetlony, wybrać opcję **Odśwież**, aby ponownie wyszukać.
 - Jeżeli pomimo ponownej próby router nie zostanie znaleziony, nacisnąć przycisk **Stop**. Wyświetlony zostanie przycisk **Dodawanie sieci**. Wybrać opcję **Dodawanie sieci**, aby dodać router bezprzewodowy do połączenia.
- 4 Jeżeli wyświetli się ekran **Wprowadź hasło.**, należy przejść do punktu 5. Jeżeli wybrano router bezprzewodowy, który nie wymaga podania klucza, należy przejść do punktu 7.
- 5 Jeżeli router wymaga podania klucza zabezpieczeń **Wprowadź hasło.**, należy go wprowadzić (klucz zabezpieczeń albo PIN).

- 6 Po zakończeniu przesunąć kursor za pomocą przycisku ze strzałką w prawo do pozycji **Gotowe**, a następnie nacisnąć przycisk . Wyświetli się ekran kontrolny połączenia sieciowego i rozpocznie się proces weryfikacji połączenia.

— Połączenie z routerem zostało nawiązane, nie uzyskano jednak dostępu do Internetu.

- 7 Po weryfikacji połączenia wyświetli się komunikat „**Sieć bezprzewod. i połączenie internetowe są skonfigurowane i gotowe do użytku.**”

Ręczna konfiguracja sieci (bezprzewodowej)

W biurach wykorzystywany może być statyczny adres IP.



W takim przypadku należy poprosić administratora sieci o udostępnienie adresu IP, maski podsieci oraz adresów bramy sieciowej i serwera DNS. Otrzymane wartości należy wprowadzić ręcznie.

Uzyskiwanie informacji o parametrach połączenia sieciowego

Aby wyświetlić parametry połączenia sieciowego na większości komputerów z systemem Windows, należy postępować w następujący sposób.

- 1 Kliknąć prawym przyciskiem myszy na ikonie Sieć w prawym dolnym narożniku ekranu.
- 2 W wyświetlonym menu podręcznym kliknąć opcję Status.
- 3 W wyświetlonym oknie dialogowym kliknąć zakładkę **Support**.
- 4 W zakładce **Support** kliknąć przycisk **Details**. Wyświetlone zostaną parametry połączenia sieciowego.

Jak ręcznie skonfigurować połączenie

- 1 Dla typu sieci **Typ sieci** ustawić wartość **Bezprz.** na stronie **Ustawienia sieci**.
- 2 Za pomocą funkcji **Sieć** produkt wyszuka dostępne sieci bezprzewodowe. Po zakończeniu wyszukiwania, dostępne sieci zostaną wyświetlone.
- 3 Wybrać sieć z listy, naciskając przyciski ▲ lub ▼, a następnie dwukrotnie nacisnąć przycisk .
 - Jeżeli odpowiedni router bezprzewodowy nie jest wyświetlony, wybrać opcję **Odśwież**, aby ponownie wyszukać.
 - Jeżeli pomimo ponownej próby router nie zostanie znaleziony, nacisnąć przycisk **Stop**. Wyświetlony zostanie przycisk **Dodawanie sieci**. Wybrać opcję **Dodawanie sieci**, aby dodać router bezprzewodowy do podłączenia.
- 4 Jeżeli wyświetli się ekran **Wprowadź hasło.**, należy przejść do punktu 5. Jeżeli wybrano router bezprzewodowy, który nie wymaga podania klucza, należy przejść do punktu 7.
- 5 Jeżeli router wymaga podania klucza zabezpieczeń **Wprowadź hasło.**, należy go wprowadzić (klucz zabezpieczeń albo PIN).
- 6 Po zakończeniu przesunąć kursor za pomocą przycisku ze strzałką w prawo do pozycji **Gotowe**, a następnie nacisnąć przycisk . Wyświetli się ekran kontrolny połączenia sieciowego i rozpocznie się proces weryfikacji połączenia.
- 7 Wybrać polecenie **Stop** podczas wykonywania prób nawiązania połączenia sieciowego. Spowoduje to przerwanie nawiązywania połączenia.
- 8 Wybrać opcję **Ustaw. IP** na ekranie połączenia sieciowego. Wyświetli się ekran **Ustaw. IP**.
- 9 Wybrać górne pole, nacisnąć przycisk , a następnie dla opcji **Ustaw. IP** wybrać ustawienie **Wprowadź ręcznie**. Powtórzyć tę czynność dla każdego pola w części **Adres IP**.
 - Wybranie dla opcji **Ustaw. IP** ustawienia **Wprowadź ręcznie** spowoduje automatyczną zmianę opcji **DNS Setting** na **Wprowadź ręcznie**.



10 Po zakończeniu naciśnięć przycisk **OK** u dołu strony, a następnie naciśnięć przycisk . Wyświetli się ekran kontrolny w celu zweryfikowania połączenia sieciowego.

11 Po weryfikacji połączenia wyświetli się komunikat „**Sieć bezprzewod. i połączenie internetowe są skonfigurowane i gotowe do użytku.**”

WPS(PBC)

Konfiguracja za pomocą opcji WPS(PBC)

Jeżeli router jest wyposażony w przycisk **WPS(PBC)**, należy postępować w następujący sposób.

- 1** Dla typu sieci **Typ sieci** ustawić wartość **Bezprz.** na stronie **Ustawienia sieci**.
- 2** Wybrać polecenie **WPS(PBC)**, naciśnięć przycisk , a następnie ponownie przycisk .
- 3** W ciągu 2 minut naciśnięć przycisk **WPS(PBC)** na routerze. Produkt automatycznie pozyska wszystkie wartości konfiguracyjne sieci, których potrzebuje i ustanowi połączenie.
- 4** Pojawi się ekran połączenia sieciowego. Konfiguracja sieci jest zakończona.

Sieć Wi-Fi Direct

MENU  → Sieć → Sieć Wi-Fi Direct → ENTER 

Umożliwia połączenie produktu z przenośnymi urządzeniami bezprzewodowymi. Dzięki tej funkcji można podłączać przenośne urządzenia bezprzewodowe bezpośrednio do produktu z pominięciem routera.

Aby możliwe było użycie tej funkcji, urządzenie przenośne powinno obsługiwać standard **Sieć Wi-Fi Direct**.

Aby podłączyć do produktu urządzenie przenośne przy użyciu funkcji Sieć Wi-Fi Direct, należy postępować w następujący sposób:

- 1 Przejść do ekranu **Sieć Wi-Fi Direct**. Produkt rozpocznie wyszukiwanie urządzeń.
- 2 Włączyć funkcję **Sieć Wi-Fi Direct** w urządzeniu. Wybierz właściwe urządzenie Wi-Fi.
 - PBC (konfiguracja przez naciśnięcie przycisku): W ciągu 2 minut naciśnąć na urządzeniu Wi-Fi przycisk **WPS(PBC)**. Produkt automatycznie pozyska wszystkie wartości konfiguracyjne sieci, których potrzebuje i ustawi połączenie.
 - **PIN**: wprowadzić wyświetlony kod **PIN** na urządzeniu.

— W celu odłączenia podłączonego urządzenia Wi-Fi należy je wybrać, a następnie wybrać opcję **Rozłączono**.

Ustawienia urządzenia multimedialnego

MENU  → Sieć → Ustawienia urządzenia multimedialnego → ENTER 

Umożliwia włączenie opcji współdzielenia zawartości między produktem a innymi podłączonymi do sieci urządzeniami, takimi jak smartfony i tablety.

Screen Mirroring

MENU  → Sieć → Screen Mirroring → ENTER 

Należy podłączyć urządzenie przenośne, które obsługuje funkcję zapisu lustrzanego na produkcie. Umożliwia to emitowanie dźwięku i obrazu z urządzenia przenośnego za pośrednictwem produktu. Zapis lustrzany odnosi się do wyprowadzania obrazu i dźwięku z urządzenia przenośnego do urządzenia graficznego.

- Aby korzystać z funkcji **Screen Mirroring**, należy upewnić się, że urządzenie przenośne obsługuje funkcję zapisu lustrzanego, taką jak AllShare Cast, WidDi (w wersji 3.5 lub nowszej) oraz Miracast. Aby sprawdzić, czy funkcja zapisu lustrzanego jest dostępna, należy odwiedzić witrynę internetową producenta urządzenia przenośnego.
- Dźwięk lub obraz może nie być płynny w przypadku przeciążenia sieci.

Screen Mirroring

Należy uruchomić funkcję zapisu lustrzanego z poziomu urządzenia przenośnego. Na urządzeniu przenośnym produkt jest automatycznie wyszukiwany i wyświetlany na liście.

- Jeśli nie można podłączyć urządzenia przenośnego do produktu, należy je wyłączyć i włączyć, a następnie spróbować ponownie.

Ustawienia sieci serwera

MENU  → Sieć → Ustawienia sieci serwera → ENTER 

Połącz z serwerem

Aby uruchomić program **Odtwarzacz**, należy uzyskać połączenie z siecią.

- Jeśli opcja **SSL** jest włączona, serwer będzie korzystał z protokołu **https**, a transfer danych będzie zaszyfrowany.
- Wprowadzić adres IP serwera i numer portu. Jako numer portu wpisać 7001. Jeżeli nie można połączyć się z serwerem przez port numer 7001, należy się dowiedzieć od administratora serwera, jaki jest właściwy numer portu i zmienić numer w ustawieniach.

Tryb MagicInfo

Wybór odpowiedniego trybu **Tryb MagicInfo** w zależności od środowiska, w jakim używany będzie produkt.

- **Lite / Premium**

Dostęp do serw.

Wybór metody połączenia z siecią serwera.

- **Zezwól / Odmów**

Tryb FTP

Określanie trybu działania FTP.

- **Aktywny / Pasywny**

Nazwa urządzenia

MENU  → Sieć → Nazwa urządzenia → ENTER 

Wybierz lub wprowadź nazwę urządzenia.

Nazwa ta może być wyświetlana w sieci na sieciowych pilotach zdalnego sterowania.

System

Ustawienia

MENU  → System → Ustawienia → ENTER 

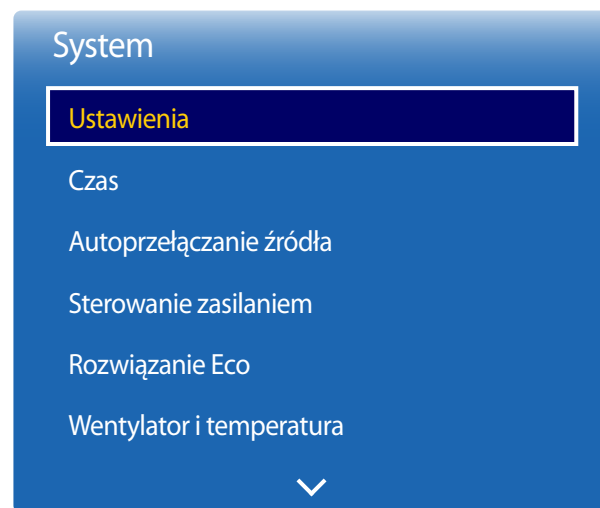

– W zależności od modelu mogą występować różnice w wyświetlanym obrazie.

Ustawienia początkowe (System)

Po uruchomieniu urządzenia po raz pierwszy należy skonfigurować podstawowe ustawienia, takie jak język, kanał i godzinę. Naciśnięcie przycisk .

– Należy wprowadzić 4 cyfrowy numer PIN. Domyślny numer PIN to „0-0-0-0”. Aby zmienić numer PIN, należy skorzystać z funkcji **Zmień kod PIN**.

1 Wybór języka

Naciśnięcie przycisk  lub , a następnie przycisk . Określić język menu ekranowego.

2 Orientacja ekranu

Skonfigurować orientację strony menu.

– **Pejzaż / Portret**

3 Aut. wył. zasil.

Ustawić czas automatycznego wyłączenia produktu, który jest nieużywany przez dłuższy czas.

– **Wyłączone (zalecane) / 4 godziny / 6 godz / 8 godz**

4 Ustawienia sieci

Konfigurowanie połączenia sieciowego. W tym celu należy nacisnąć przycisk . Jeżeli informacje na temat konfiguracji sieci nie są znane lub użytkownik chce skonfigurować ją później, należy wybrać opcję **Pomiń**. Aby później skonfigurować połączenie sieciowe, należy skorzystać z menu **Sieć**.

5 Ustawienie zegara

Ustawić aktualną datę i czas, a następnie wybrać opcję **Dalej**.

6 Odtwarzaj przez

Wybrać odpowiedni tryb odtwarzacza w zależności od otoczenia, w którym produkt będzie używany.

— Etap konfigurowania ustawienia **Odtwarzaj przez** występuje tylko wtedy, gdy sieć jest podłączona.

7 Konfig. zakończone

Gratulacje! Ukończono konfigurację — możesz zaczynać.

Czas

MENU  → System → Czas → ENTER 

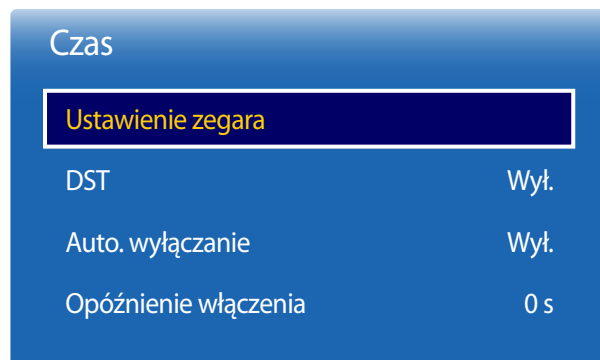

– W zależności od modelu mogą występować różnice w wyświetlanym obrazie.

Istnieje możliwość skonfigurowania funkcji **Ustawienie zegara** i **Auto. wyłączenie**. Można również zaprogramować automatyczne włączanie i wyłączenie urządzenia o określonej porze za pomocą funkcji **Wył. czasowy**.

— Należy nacisnąć przycisk **INFO**, aby wyświetlić aktualny czas.

Ustawienie zegara

Wybrać opcję **Ustawienie zegara**. Wybrać parametr **Data** lub **Czas**, a następnie nacisnąć przycisk .

Aby wprowadzić cyfry, użyć przycisków numerycznych lub z przycisków ze strzałkami w górę i w dół. Aby przechodzić z jednego pola wpisywania do drugiego, należy użyć przycisków ze strzałkami w prawo i w lewo. Po zakończeniu nacisnąć przycisk .

— Parametry **Data** i **Czas** można ustawić, korzystając z przycisków numerycznych na pilocie.

DST

Ta opcja pozwala na włączanie i wyłączenie funkcji DST (czas letni).

Wył. / Włączone

- **Data rozpoczęcia**: pozwala określić datę początku czasu letniego (DST).
- **Data zakończenia**: Pozwala określić datę końcową okresu czasu letniego.
- **Przesunięcie czasowe**: Pozwala określić przesunięcie czasu wynikające ze strefy czasowej.

Auto. wyłączenie

Ta opcja służy do automatycznego wyłączenia produktu po ustalonym wcześniej czasie.

(**Wył. / 30 min / 60 min / 90 min / 120 min / 150 min / 180 min**)

— Należy wybrać okres, korzystając z przycisków ze strzałkami, a następnie nacisnąć przycisk . Aby anulować **Auto. wyłączenie**, wybrać ustawienie **Wył.**.

Opóźnienie włączenia

W przypadku podłączania kilku produktów należy dostosować czas włączenia każdego produktu, aby zapobiec przeciążeniu sieci (w zakresie 0–50 sekund).

Autoprzełączanie źródła

MENU  → System → Autoprzełączanie źródła → ENTER 

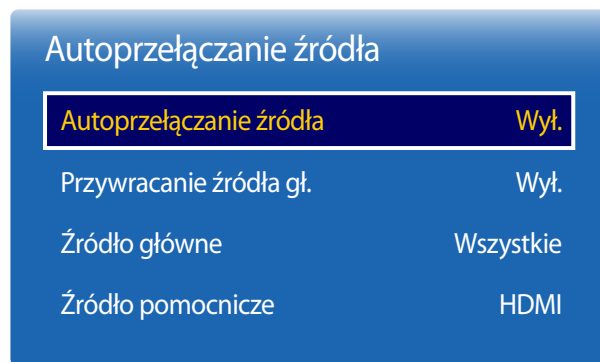

– W zależności od modelu mogą występować różnice w wyświetlanym obrazie.

W przypadku, gdy podczas włączania wyświetlacza opcja **Autoprzełączanie źródła** jest ustawiona jako **Włączone**, a poprzednie źródło obrazu jest nieaktywne, urządzenie automatycznie wyszuka inne źródło obrazu wideo.

Autoprzełączanie źródła

Jeśli dla funkcji **Autoprzełączanie źródła** wybrano ustawienie **Włączone**, urządzenie będzie automatycznie wyszukiwać aktywne źródło obrazu wideo.

Jeśli bieżące źródło obrazu nie zostanie rozpoznane, wyświetlacz automatycznie przełączy się na opcję **Źródło główne**.

W sytuacji, gdy główne źródło nie jest dostępne, aktywowana zostanie opcja **Źródło pomocnicze**.

Jeśli zarówno główne jak i dodatkowe źródło nie zostanie rozpoznane, wyświetlacz ponownie uruchomi wyszukiwanie aktywnego źródła, za każdym razem sprawdzając zarówno główne źródło, jak i dodatkowe. Jeśli oba wyszukiwania nie powiodą się, wyświetlacz powróci do pierwszego źródła wideo i wyświetli komunikat o braku sygnału.

Jeśli opcja **Źródło główne** jest ustawiona na **Wszystkie**, wyświetlacz wykona dwukrotne wyszukiwanie aktywnego źródła obrazu wideo, jedno po drugim, powracając do pierwszego źródła w sekwencji w przypadku braku sygnału.

Przywracanie źródła gł.

Określenie, czy wybrane urządzenie podstawowe ma zostać przywrócone po jego podłączeniu.

— Funkcja **Przywracanie źródła gł.** jest wyłączona, jeśli dla funkcji **Źródło główne** wybrano ustawienie **Wszystkie**.

Źródło główne

Określanie źródła głównego (**Źródło główne**) dla automatycznego źródła sygnału.

Źródło pomocnicze

Określanie źródła głównego (**Źródło pomocnicze**) dla automatycznego źródła sygnału.

Sterowanie zasilaniem

MENU  → System → Sterowanie zasilaniem → ENTER 

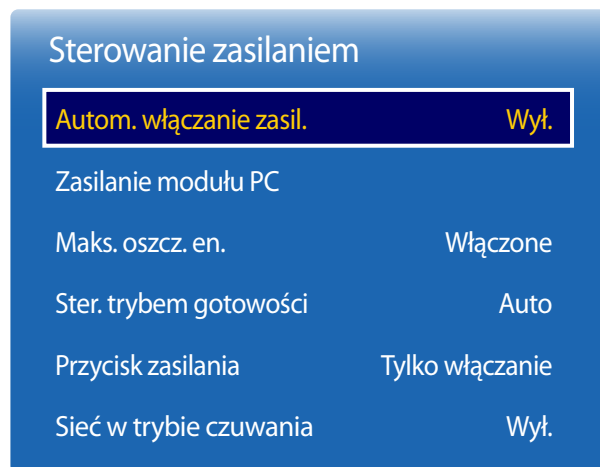

– W zależności od modelu mogą występować różnice w wyświetlanym obrazie.

Autom. włączanie zasil.

Ta funkcja służy do automatycznego włączania produktu po podłączeniu. Naciskanie przycisku zasilania nie jest potrzebne.

- **Wył. / Włączone**

Zasilanie modułu PC

Moduł PC można włączyć/wyłączyć niezależnie od wyświetlacza LFD.

Zsynchr. wł. zasil.

Aby włączyć moduł PC bez włączania monitora LFD, należy wybrać opcję **Wył.**

- **Wył. / Włączone**

Zsynchr. wył. zasil.

Aby wyłączyć monitor LFD bez wyłączania modułu PC, należy wybrać opcję **Wył.**

- **Wył. / Włączone**

Maks. oszcz. en.

Ta funkcja powoduje wyłączenie produktu w celu zredukowania zużycia energii, jeżeli komputer przez określony czas pozostaje w stanie bezczynności.

- **Wył. / Włączone**

— Funkcja dostępna tylko w trybach **PC, DVI, HDMI1, HDMI2, DisplayPort**.

Sterowanie zasilaniem

Autom. włączanie zasil. Wył.

Zasilanie modułu PC

Maks. oszcz. en. Włączone

Ster. trybem gotowości Auto

Przycisk zasilania Tylko włączanie

Sieć w trybie czuwania Wył.

– W zależności od modelu mogą występować różnice w wyświetlanym obrazie.

Ster. trybem gotowości

Ta opcja służy do konfigurowania trybu gotowości monitora zależnie od dostępności sygnału wejściowego.

- **Auto**
W przypadku braku sygnału mimo podłączenia urządzenia źródłowego zostanie uaktywniony tryb oszczędzania energii.
Jeśli nie zostanie podłączone żadne urządzenie źródłowe, na ekranie pojawi się komunikat **Brak sygnału**.
- **Wył.**
Jeśli nie zostanie wykryty sygnał wejściowy, na ekranie pojawi się komunikat **Brak sygnału**.
 - Opcja **Ster. trybem gotowości** jest aktywna tylko, jeśli dla funkcji **Źródło** wybrano ustawienie **PC, DVI, HDMI1, HDMI2** lub **DisplayPort**.
 - Jeśli pomimo podłączenia urządzenia źródłowego jest wyświetlany komunikat **Brak sygnału**, należy sprawdzić połączenie kablowe.
 - Jeśli dla opcji **Wiadom. o braku sygnału** ustawiono wartość **Wył.**, komunikat **Brak sygnału** nie zostanie wyświetlony.
W takim przypadku należy dla opcji **Wiadom. o braku sygnału** ustawić wartość **Włączone**.
- **Włączone**
W przypadku niewykrycia sygnału wejściowego zostanie uaktywniony tryb oszczędzania energii.

Przycisk zasilania

Przyciskowi zasilania można przypisać funkcję włączania zasilania lub włączania/wyłączania zasilania.

- **Tylko włączanie:** Przypisanie przyciskowi zasilania tylko funkcji włączania zasilania.
- **Włączanie/wyłączanie:** Przypisanie przyciskowi zasilania funkcji włączania/wyłączania zasilania.

Sieć w trybie czuwania

Ta funkcja umożliwia pozostawienie zasilania sieci włączonego po wyłączeniu produktu.

- **Wył. / Włączone**

Rozwiązanie Eco

MENU  → System → Rozwiązanie Eco → ENTER 

Rozwiązanie Eco	
Ograniczenie jasności	Włączone
Oszczędz. Energii	Wył.
Czujnik Eco	Wył.
Harmonogram lampy ekranu	Wył.
Tr. got. br. sygn.	Wył.
Aut. wył. zasil.	Wył.

– W zależności od modelu mogą występować różnice w wyświetlanym obrazie.

Ograniczenie jasności

Ograniczenie maksymalnego poziomu podświetlenia ekranu.

- **Wył.:** ustawienie **Wył.** umożliwia korzystanie z maksymalnej jasności.
- **Włączone:** ustawienie **Włączone** uniemożliwia korzystanie z maksymalnej jasności, oszczędzając energię.

Oszczędz. Energii

Redukcja zużycia energii przez regulację jasności ekranu.

- **Wył. / Nisk. / Śred. / Wysoko**

Czujnik Eco

Aby zwiększyć oszczędność energii, obraz będzie automatycznie dostosowywał się do oświetlenia w pokoju.

- **Wył. / Włączone**

— Regulacja ustawienia **Wysoko** w ramach opcji **Obraz** przy włączonej funkcji **Czujnik Eco** spowoduje dezaktywację ustawienia **Wył.**

Min. podświetlenie

Jeśli dla funkcji **Czujnik Eco** wybrano ustawienie **Włączone**, możliwa jest ręczna regulacja minimalnej jasności ekranu. Ustawienie **Min. podświetlenie** oznacza najciemniejszy tryb podświetlenia. Upewnij się, że ustawienie **Min. podświetlenie** ma mniejszą wartość niż ustawienie **Podświetlenie**.

— Jeżeli dla funkcji **Czujnik Eco** wybrano ustawienie **Włączone**, jasność ekranu może się zmieniać (ekran może stawać się trochę jaśniejszy lub trochę ciemniejszy), w zależności od intensywności światła w otoczeniu.

Rozwiązanie Eco

Ograniczenie jasności	Włączone
Oszczędz. Energii	Wył.
Czujnik Eco	Wył.
Harmonogram lampy ekranu	Wył.
Tr. got. br. sygn.	Wył.
Aut. wył. zasil.	Wył.

– W zależności od modelu mogą występować różnice w wyświetlanym obrazie.

Harmonogram lampy ekranu

Harmonogram lampy ekranu

Włączanie lub wyłączanie harmonogramu lampy.

- **Wył. / Włączone**

Harmonogram 1, Harmonogram 2

Czas

Jasność panelu zostanie zmieniona zgodnie z jasnością ustawioną dla opcji **Czas** w określonym czasie.

Lampa

Dostosowywanie jasności panelu. Ustawienie wartości zbliżonych do 100 powoduje rozjaśnienie panelu.

- **0 ~ 100**

Tr. got. br. sygn.

Tryb oszczędzanie energii przez wyłączanie urządzenia, gdy nie odbiera ono sygnału z żadnego źródła.

- **Wył. / 15 min / 30 min / 60 min**

— Ta funkcja jest nieaktywna, kiedy podłączony do produktu komputer pracuje w trybie oszczędzania energii.

— Urządzenie wyłączy się automatycznie o określonej godzinie. Godzinę tę można zmienić stosownie do wymagań.

Aut. wył. zasil.

Aby uniknąć przegrzania urządzenia, zostanie ono automatycznie wyłączone, jeżeli po ustawionym okresie czasu nie naciśnie się przycisku na pilocie i nie dotknie przycisku na przednim panelu urządzenia.

- **Wył. / 4 godziny / 6 godz / 8 godz**

Wentylator i temperatura

MENU  → System → Wentylator i temperatura → ENTER 

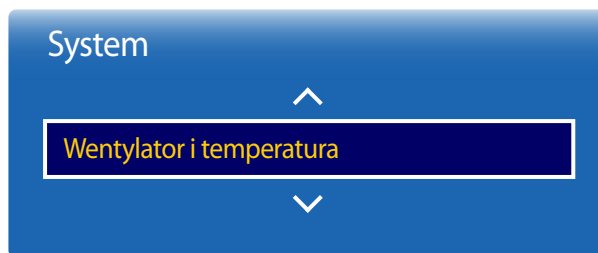

– W zależności od modelu mogą występować różnice w wyświetlanym obrazie.

Chroni produkt poprzez wykrywanie prędkości wiatraka i temperatury wewnętrznej.

Sterowanie wentylatorem

Wybierz automatyczne lub ręczne sterowanie prędkością wentylatora.

- **Auto / Ręcznie**

Ustawienie prędk. wentylatora

Umożliwia ustawienie prędkości wentylatora w zakresie od 0 do 100.

— Dostępna, jeżeli funkcja **Sterowanie wentylatorem** jest ustawiona na **Ręcznie**.

Sterowanie temperaturą

Ta funkcja pozwala określić wewnętrzną temperaturę produktu. Można określić przedział temperatur, który jest prawidłowy.

Domyślnie temperatura jest ustawiona na 77°C.

Zalecana temperatura urządzenia wynosi między 75 a 80°C (przy temperaturze otoczenia rzędu 40°C).

— Gdy temperatura przekroczy określoną wartość graniczną, ekran zostanie przyciemniony. Jeśli temperatura będzie nadal rosła, produkt zostanie wyłączony. Pozwoli to zapobiec przegrzaniu.

Menedżer urządzeń

MENU  → System → Menedżer urządzeń → ENTER 

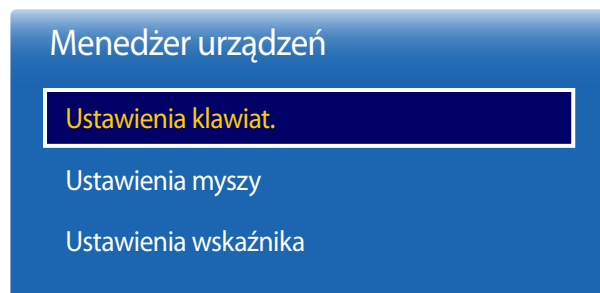

– W zależności od modelu mogą występować różnice w wyświetlanym obrazie.

Istnieje możliwość skonfigurowania opcji obsługi zewnętrznych urządzeń wejściowych podłączonych do produktu.

Ustawienia klawiat.

Podłączenie klawiatury do produktu powoduje wyświetlenie menu **Ustawienia klawiat.**

Wybierz klawiaturę

Należy wybrać klawiaturę z listy dostępnych podłączonych klawiatur.

— Można użyć tylko jednej podłączonej klawiatury.

Opcje klawiatury

— Zależnie od kraju.

Język klawiatury

Można określić język tekstu wprowadzanego za pomocą klawiatury.

Typ klawiatury

Można określić typ klawiatury.

Zmień język wprowadz.

Można skonfigurować kombinację klawiszy umożliwiającą zmianę języka wprowadzanego tekstu.

Menedżer urządzeń

Ustawienia klawiat.

Ustawienia myszy

Ustawienia wskaźnika

– W zależności od modelu mogą występować różnice w wyświetlanym obrazie.

Ustawienia myszy

Podłączenie myszy do produktu powoduje wyświetlenie menu **Ustawienia myszy**.

Wybierz mysz

Konfiguracja ustawień połączenia myszy lub opcji połączonych urządzeń myszy.

— Spośród wszystkich podłączonych urządzeń myszy można używać tylko jednej myszy.

Opcje myszy

— Zależnie od kraju.

Przycisk główny

Należy wybrać przycisk myszy, za pomocą którego wykonywane będą podstawowe funkcje (kliknięcie i wprowadzanie).

- **Lewy**(ustawienie domyślne) / **Z prawej**

Szybkość wskaź.

Ustawienie szybkości wskaźnika myszy.

- **Wolna** / **Standardowy** / **Szybka**

Menedżer urządzeń

Ustawienia klawiatury

Ustawienia myszy

Ustawienia wskaźnika

Ustawienia wskaźnika

Pozwala określić rozmiar, szybkość i kształt wskaźnika myszy.

Rozmiar wskaźnika

Pozwala określić rozmiar wskaźnika.

- **Mały / Śred. / Duży / Bardzo duży**

Szybkość wskaź.

Pozwala określić szybkość przesuwania wskaźnika. Większa szybkość powoduje zwiększenie wrażliwości wskaźnika na przesuwanie.

- **Wolna / Standardowy / Szybka**

Obraz wskaźnika

Pozwala określić kształt wskaźnika.

- **Image 1 ~ Image 10**

– W zależności od modelu mogą występować różnice w wyświetlanym obrazie.

Odtwarzaj przez

MENU  → System → Odtwarzaj przez → ENTER 

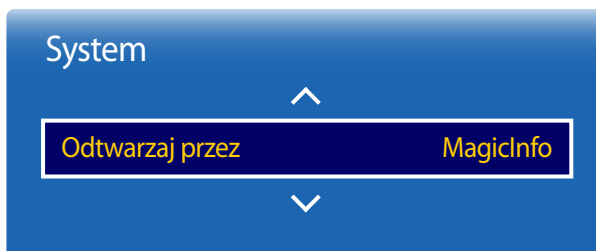

– W zależności od modelu mogą występować różnice w wyświetlanym obrazie.

Zmień kod PIN

MENU  → System → Zmień kod PIN → ENTER 

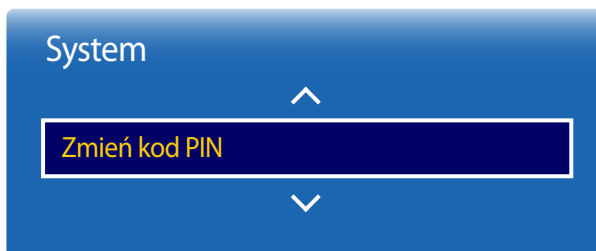

– W zależności od modelu mogą występować różnice w wyświetlanym obrazie.

Należy wybrać odpowiedni tryb **Odtwarzaj przez** w zależności od środowiska, w jakim używany będzie produkt. Wygląd ekranu startowego może różnić się w zależności od ustawień.

- **MagicInfo / Otwieranie adresu URL**

Wyświetli się ekran **Zmień kod PIN**.

Wybrać 4 cyfry składające się na kod PIN i wprowadzić je w polu **Wprowadź nowy PIN**. Ponownie wprowadzić te same 4 cyfry w polu **Potwierdź nowy kod PIN**.

Kiedy zniknie okno potwierdzenia, należy nacisnąć przycisk **Zamknij**. Produkt zapamiętał nowy kod PIN.

— Hasło domyślne: 0 - 0 - 0 - 0

Ogólne

MENU  → System → Ogólne → ENTER 

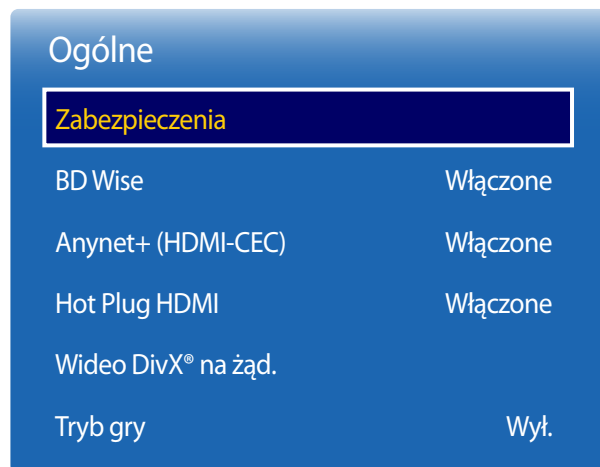

– W zależności od modelu mogą występować różnice w wyświetlanym obrazie.

Zabezpieczenia

Blokada bezpieczeństwa

Włącza bądź wyłącza funkcję blokady bezpieczeństwa.

- **Wył. / Włączone**

Wszystkie menu oraz przyciski na produkcie i na pilocie, z wyjątkiem przycisku **LOCK** na pilocie, zostaną zablokowane przez funkcję **Blokada bezpieczeństwa**.

Aby odblokować menu i przyciski, należy nacisnąć przycisk **LOCK**, a następnie wprowadzić hasło (hasło domyślne: 0 - 0 - 0 - 0).

Blokada przycisków

To menu pozwala na zablokowanie przycisków na produkcie.

Jeśli dla funkcji **Blokada przycisków** wybrano ustawienie **Włączone**, produkt może być sterowany jedynie za pomocą pilota.

- **Wył. / Włączone**

Blok. autom. odtw. z USB

Ta opcja umożliwia włączenie bądź wyłączenie automatycznego odtwarzania treści **MagicInfo** zapisanych na podłączonym urządzeniu USB.

- **Włączone**

Wyłączenie automatycznego odtwarzania treści **MagicInfo** zapisanych na podłączonym urządzeniu USB.

— Podłączenie urządzenia USB zawierającego treści **MagicInfo** spowoduje wyświetlenie komunikatu „**Blok. autom. odtw. z USB : Włączone**” na pięć sekund.

- **Wył.**

Włączenie automatycznego odtwarzania treści **MagicInfo** zapisanych na podłączonym urządzeniu USB.

BD Wise

Funkcja **BD Wise** pozwala na osiągnięcie optymalnej jakości obrazu dla produktów marki Samsung, takich jak DVD, Blu-ray i kino domowe, które ją obsługują. Po wybraniu dla funkcji **BD Wise** ustawienia **Włączone** tryb obrazu jest automatycznie przełączany w celu uzyskania optymalnej rozdzielczości.

- **Wył. / Włączone**

— Funkcja ta dostępna jest po podłączeniu do produktu kablem HDMI produktów marki Samsung obsługujących funkcję **BD Wise**.

— Funkcja **BD Wise** jest aktywna tylko, jeśli podłączono urządzenie źródłowe obsługujące funkcję **BD Wise**.

Ogólne

Zabezpieczenia

BD Wise Włączone

Anynet+ (HDMI-CEC) Włączone

Hot Plug HDMI Włączone

Wideo DivX® na żąd.

Tryb gry Wył.

Anynet+ (HDMI-CEC)

Anynet+ (HDMI-CEC)

Anynet+ to funkcja umożliwiająca sterowanie za pomocą pilota produktu marki Samsung wszystkimi obsługującymi tę funkcję urządzeniami marki Samsung podłączonymi do produktu. Z systemu Anynet+ można korzystać jedynie przy podłączeniu do urządzeń marki Samsung, które wyposażono w tę funkcję. Aby się upewnić, czy określony produkt marki Samsung wyposażono w tę funkcję, należy sprawdzić, czy znajduje się na nim logo Anynet+.

- Urządzeniami Anynet+ można sterować tylko za pomocą pilota produktu, a nie przyciskami na produkcie.
- W niektórych warunkach pilot produktu może nie działać. Jeżeli tak się zdarzy, należy ponownie wybrać urządzenie Anynet+.
- Funkcja **Anynet+** działa wtedy, gdy urządzenie AV obsługujące funkcję **Anynet+** jest włączone lub w trybie gotowości.
- W trybie **PIP** funkcje **Anynet+** są dostępne wyłącznie po podłączeniu urządzenia AV jako głównego wyświetlacza. Funkcja ta jest niedostępna, jeśli urządzenie AV podłączono jako dodatkowe urządzenie wyświetlające.
- Funkcja **Anynet+** może obsługiwać do 12 urządzeń AV. Należy pamiętać, że można podłączyć najwyżej 3 urządzenia takiego samego typu.

Menu Anynet+

Menu **Anynet+** się zmienia w zależności od typu i stanu podłączonych do produktu urządzeń Anynet+.

Menu Anynet+

Opis

Oglądaj PC

Zmiana trybu **Anynet+** na tryb **PC**.

Lista urządzeń

Ta opcja służy do wyświetlenia urządzeń Anynet+.

Menu (nazwa_urządzenia)

Ta opcja służy do wyświetlenia menu podłączonego urządzenia. Na przykład, jeżeli do produktu podłączono odtwarzacz DVD, na ekranie pojawi się menu płyty.

Narz. (nazwa_urządzenia)

Ta opcja służy do wyświetlenia narzędzi podłączonego urządzenia. Na przykład, jeżeli do produktu podłączono odtwarzacz DVD, na ekranie wyświetlone zostaną narzędzia odtwarzacza.

— To menu może nie być dostępne. Zależy to od urządzenia.

Menu tytułu (nazwa_urządzenia)

Ta opcja służy do wyświetlenia menu tytułów podłączonego urządzenia. Na przykład, jeżeli do produktu podłączono odtwarzacz DVD, na ekranie wyświetli się menu tytułów filmu znajdującego się w odtwarzaczu.

— To menu może nie być dostępne. Zależy to od urządzenia.

— W zależności od modelu mogą występować różnice w wyświetlanym obrazie.

Anynet+ (HDMI-CEC)

Anynet+ (HDMI-CEC)

Wył.

Wył. automatycznie

Nie

Wyszukaj urządzenie

Wył. automatycznie

Ta opcja służy do automatycznego ustawienia urządzenia **Anynet+** jako **Wył.** w momencie wyłączenia produktu.

- **Nie / Tak**

— Jeśli dla funkcji **Wył. automatycznie** wybrano ustawienie **Tak**, działające urządzenia zewnętrzne będą się wyłączały razem z produktem.

— Ta opcja może być niedostępna w niektórych urządzeniach.

Wyszukaj urządzenie

Przełączanie pomiędzy urządzeniami Anynet+

1 Nacisnąć przycisk **TOOLS**, wybrać opcję **Anynet+ (HDMI-CEC)**, a następnie nacisnąć przycisk .

2 Wybrać opcję **Lista urządzeń**, a następnie nacisnąć przycisk .

Jeżeli nie można znaleźć wyszukiwanego urządzenia, to aby odświeżyć listę, należy wybrać opcję **Odśwież**.

3 Wybrać urządzenie, a następnie nacisnąć przycisk . Można się przełączyć na wybrane urządzenie.

— Menu **Lista urządzeń** pojawi się tylko, jeśli dla funkcji **Anynet+ (HDMI-CEC)** wybrane zostanie ustawienie **Włączone** w menu **System**.

— Przełączanie na wybrane urządzenie może potrwać do 2 minut. Kiedy trwa operacja przełączania, nie ma możliwości jej anulowania.

— Jeżeli urządzenie Anynet+ wybrano, naciskając przycisk **SOURCE**, a następnie wybierając źródło wejściowe, nie ma możliwości skorzystania z funkcji **Anynet+**.

— Upewnić się, że wybrano urządzenie **Anynet+** za pomocą opcji **Lista urządzeń**.

— W zależności od modelu mogą występować różnice w wyświetlanym obrazie.

Rozwiązywanie problemów z funkcją Anynet+

Problem	Rozwiązanie problemu
Funkcja Anynet+ nie działa.	<ul style="list-style-type: none">Należy sprawdzić, czy podłączone urządzenie obsługuje funkcję Anynet+. System Anynet+ obsługuje wyłącznie urządzenia Anynet+.Należy sprawdzić, czy kabel zasilania urządzenia Anynet+ jest prawidłowo podłączony.Należy sprawdzić podłączenie kabli Video/Audio/HDMI urządzenia Anynet+.Sprawdzić, czy funkcja Anynet+ (HDMI-CEC) jest ustawiona jako Włączone w menu System.Należy sprawdzić, czy pilot jest kompatybilny z systemem Anynet+.Funkcja Anynet+ może nie działać w niektórych sytuacjach (konfiguracja początkowa).Jeżeli odłączono, a potem ponownie podłączono kabel HDMI, należy ponownie wyszukać urządzeń lub wyłączyć i włączyć produkt.Należy sprawdzić, czy funkcja Anynet+ urządzenia Anynet+ jest włączona.
Chcę uruchomić funkcję Anynet+.	<ul style="list-style-type: none">Sprawdzić, czy urządzenie Anynet+ jest prawidłowo podłączone do produktu oraz sprawdzić, czy funkcja Anynet+ (HDMI-CEC) jest ustawiona jako Włączone w menu System.Nacisnąć przycisk TOOLS, aby wyświetlić menu Anynet+ i wybrać określone menu.
Chcę wyłączyć funkcję Anynet+.	<ul style="list-style-type: none">Wybrać opcję Oglądaj PC w menu Anynet+.Nacisnąć na pilocie produktu przycisk SOURCE i wybrać urządzenie bez funkcji Anynet+.
Na ekranie wyświetli się komunikat „ Rozłączanie połączenia z urządzeniem Anynet +... ”.	<ul style="list-style-type: none">Podczas konfiguracji funkcji Anynet+ lub przełączania w tryb wyświetlania nie można korzystać z pilota.Z pilota można korzystać, kiedy produkt zakończy konfigurację funkcji Anynet+ lub przełączenie w tryb Anynet+.
Urządzenie Anynet+ nie odtwarza.	<ul style="list-style-type: none">Podczas wykonywania konfiguracji wstępnej funkcja odtwarzania jest niedostępna.

Problem

Podłączone urządzenie nie jest wyświetlane.

Rozwiązanie problemu

- Należy sprawdzić, czy urządzenie obsługuje funkcje Anynet+.
 - Należy sprawdzić, czy kabel HDMI jest prawidłowo podłączony.
 - Sprawdzić, czy funkcja **Anynet+ (HDMI-CEC)** jest ustawiona jako **Włączone** w menu **System**.
 - Należy jeszcze raz wyszukać urządzenia Anynet+.
 - Funkcja Anynet+ wymaga podłączenia urządzenia za pomocą kabla HDMI. Należy się upewnić, czy urządzenie podłączono do produktu kablem HDMI.
 - Niektóre rodzaje kabli HDMI mogą nie obsługiwać funkcji Anynet+.
 - Jeżeli połączenie się zakończyło z powodu awarii zasilania lub odłączenia kabla HDMI, należy ponownie przeprowadzić wyszukiwanie urządzeń.
-

Ogólne

Zabezpieczenia

BD Wise Włączone

Anynet+ (HDMI-CEC) Włączone

Hot Plug HDMI Włączone

Wideo DivX® na żąd.

Tryb gry Wył.

Hot Plug HDMI

Ta funkcja służy do aktywowania opóźnienia włączenia urządzenia źródłowego DVI/HDMI.

- **Wył. / Włączone**

Wideo DivX® na żąd.

Ta opcja pozwala na wyświetlenie autoryzowanego kodu rejestracji produktu.

Po połączeniu ze stroną internetową DivX® i rejestracji z użyciem tego kodu można pobrać ze strony plik rejestracyjny VOD (wideo na żądanie).

Więcej informacji na temat DivX® VOD można znaleźć na stronie internetowej pod adresem <http://vod.divx.com>.

Tryb gry

Jeżeli do produktu podłączy się konsolę gier, na przykład PlayStation™ lub Xbox™, bardziej realistyczne efekty uzyskuje się po wyborze trybu gry.

- **Wył. / Włączone**

— Środki ostrożności i ograniczenia dotyczące trybu **Tryb gry**

Aby odłączyć konsolę gier i podłączyć inne urządzenie zewnętrzne należy w menu konfiguracji wybrać dla trybu **Tryb gry** ustawienie **Wył.**

— Tryb **Tryb gry** nie jest dostępny, jeśli źródło sygnału jest ustawione jako **DVI** lub **DisplayPort**.

— W zależności od modelu mogą występować różnice w wyświetlanym obrazie.

Resetuj system

Ta opcja służy do przywracania ustawień fabrycznych w menu System.

MENU  → System → Resetuj system → ENTER 

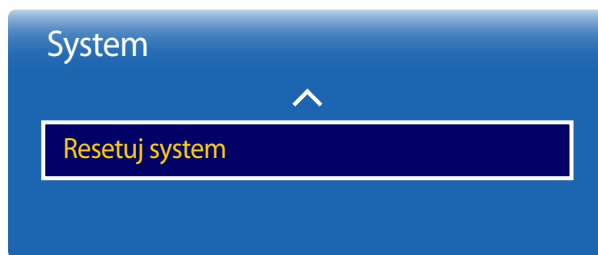

– W zależności od modelu mogą występować różnice w wyświetlanym obrazie.

Pomoc techniczna

Aktualizacja oprogramowania

MENU  → **Pomoc techn.** → **Aktualizacja oprogramowania** → ENTER 

Menu **Aktualizacja oprogramowania** pozwala na pobranie najnowszej wersji oprogramowania produktu.

- Należy uważać, aby nie odłączyć zasilania, zanim aktualizacja nie zostanie zakończona. Po zakończeniu aktualizacji oprogramowania produkt się wyłączy i włączy automatycznie.
- Podczas aktualizacji oprogramowania zostaną przywrócone wartości domyślne wszystkich ustawień wideo i audio zmienionych przez użytkownika. Radzimy zapisać swoje ustawienia, aby łatwo było je ponownie wprowadzić po aktualizacji oprogramowania.

-
- **Obecna wersja:** wersja oprogramowania obecnie zainstalowana w produkcie.

Akt. teraz

Aktualizacja oprogramowania do najnowszej wersji.

Aktualizacja autom.

Ta funkcja służy do automatycznej aktualizacji produktu, gdy nie jest on używany.

- **Wyl. / Włączone**

Kontakt z firmą Samsung

MENU  → **Pomoc techn.** → **Kontakt z firmą Samsung** → ENTER 

Informacje te należy wyświetlić, kiedy produkt nie działa prawidłowo lub przed aktualizacją oprogramowania.

Znajdują się tu dane centrów obsługi klienta oraz informacje dotyczące pobierania produktów i oprogramowania.

- Należy skontaktować się z firmą Samsung (**Kontakt z firmą Samsung**) oraz odszukać kod modelu (**Kod modelu**) oraz wersję oprogramowania (**Wersja oprogramowania**).

Przejdź do strony głównej.

Dostęp do funkcji można uzyskać, naciskając przycisk **HOME**  na pilocie.

MENU  → **Pomoc techn.** → **Przejdź do strony głównej.** → **ENTER** 

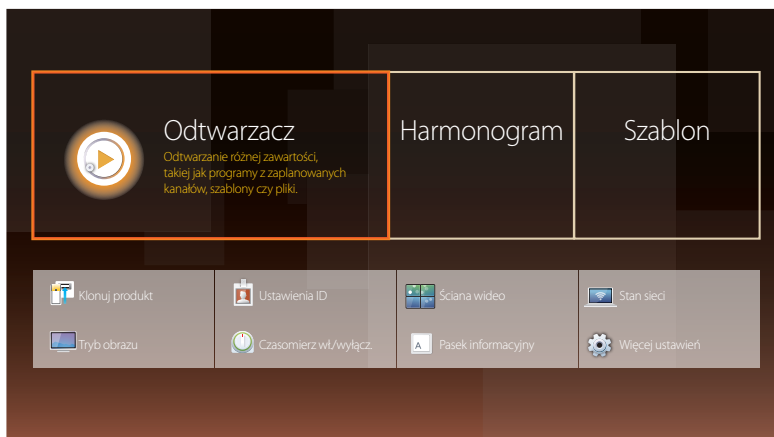

- W zależności od modelu mogą występować różnice w wyświetlanym obrazie.
- Informacje na temat pozycji podmenu można znaleźć w rozdziale „Funkcja ekranu startowego”.

Z menu **Przejdź do strony głównej.** możliwe jest odtwarzanie różnych treści z urządzenia pamięci lub sieci.

Odtwarzacz

Wyszukiwanie i odtwarzanie kanałów lub treści zapisanej na urządzeniach.

Harmonogram

Tworzenie harmonogramów treści w lokalnych kanałach lub edytowanie zapisanych kanałów.

Szablon

Aby utworzyć treść, należy wybrać szablon.

Klonuj produkt

Eksportowanie ustawień produktu na urządzenie USB lub wczytywanie ustawień z urządzenia USB. Funkcja ta jest szczególnie przydatna przy przypisywaniu jednakowych ustawień do kilku produktów.

Ustawienia ID

Przypisywanie identyfikatora.

Nacisnąć przycisk **▲/▼**, aby wybrać numer, a następnie przycisk .

Ściana wideo

Można indywidualnie dostosować układ kilku wyświetlaczy podłączonych tak, aby utworzyć ścianę wideo.

Dodatkowo można wyświetlać tylko część obrazu lub powtarzać dany obraz na każdym z podłączonych wyświetlaczy.

Informacje o wyświetlaniu wielu obrazów równocześnie można znaleźć w pomocy programu MDC oraz w instrukcji korzystania z funkcji MagicInfo. Niektóre modele mogą nie obsługiwać funkcji MagicInfo.

Stan sieci

Sprawdzenie bieżącego połączenia z siecią i Internetem.

Tryb obrazu

Wybrać tryb obrazu (**Tryb obrazu**) odpowiedni dla środowiska, w którym produkt będzie używany.

Czasomierz wł./wyłącz.

— Przed skorzystaniem z funkcji **Czasomierz wł./wyłącz.** należy ustawić zegar.

Aby produkt włączył się automatycznie o czasie i w dniu wybranym przez użytkownika, należy ustawić funkcję **Włącznik czasowy**.

Nastąpi włączenie urządzenia z ustawioną głośnością i wybranym źródłem sygnału.

Pasek informacyjny

Podczas wyświetlania filmu lub obrazu można wprowadzić i wyświetlić na ekranie tekst komunikatu.

Więcej ustawień

Wyświetlone zostanie menu ustawień obrazu.

Zeruj wszystko

Ta opcja służy do zmiany wszystkich ustawień na domyślne.

MENU  → Pomoc techn. → Zeruj wszystko → ENTER 

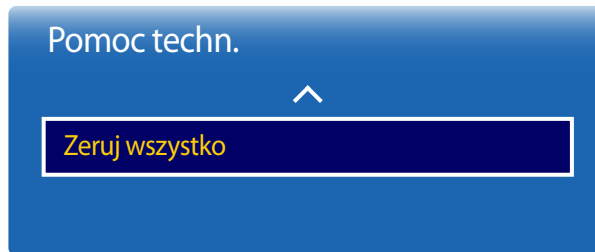

– W zależności od modelu mogą występować różnice w wyświetlanym obrazie.

Wyświetlanie zdjęć oraz odtwarzanie filmów i muzyki (funkcja odtwarzania multimedialnych)

Możliwość odtwarzania filmów, zdjęć i plików muzycznych zapisanych na pamięci USB klasy MSC.

Istnieje możliwość wyświetlania zdjęć oraz odtwarzania muzyki i filmów zapisanych na urządzeniu pamięciowym.

Można również odtwarzać zawartość, korzystając z poniższych metod.

- Korzystanie z urządzenia USB: odtwarzanie zawartości multimedialnej, takiej jak filmy, zdjęcia oraz muzyka za pomocą urządzenia USB.
- Podłączanie urządzenia pamięciowego: odtwarzanie zawartości multimedialnej zapisanej na urządzeniu pamięciowym, takim jak smartfon, aparat, komputer lub w usłudze chmury.

Przed odtwarzaniem plików multimedialnych za pomocą urządzenia USB należy zapoznać się z następującymi informacjami:

Uwaga

- Przed podłączeniem urządzenia do produktu należy wykonać kopię zapasową wszystkich danych na wypadek ich uszkodzenia lub utraty. Firma SAMSUNG nie ponosi odpowiedzialności za żadne uszkodzone lub utracone dane.
- Nie należy odłączać urządzenia USB od produktu w trakcie trwania odczytu danych.
- Urządzenie USB podłączone poprzez przedłużacz USB może nie zostać rozpoznane, a zapisane na nim pliki mogą nie nadawać się do odczytu.
- Jeżeli produkt nie rozpoznaje podłączonego urządzenia USB, pliki zapisane na tym urządzeniu mogły zostać uszkodzone lub mogą nie nadawać się do odtwarzania. W takiej sytuacji należy podłączyć urządzenie USB do komputera, sformatować je i sprawdzić poprawność połączenia przy ponownym wykorzystaniu.
- Dyski twarde USB o pojemności większej niż 2TB nie są obsługiwane.

Urządzenia zgodne z funkcją odtwarzania multimedialnych

- Niektóre cyfrowe aparaty USB, smartfony i urządzenia audio mogą nie być zgodne z urządzeniem.
- Funkcja odtwarzania multimedialnych jest zgodna jedynie z urządzeniami USB MSC.
- Skrót MSC oznacza urządzenia typu Mass Storage Class Bulk-Only Transport. Przykładami urządzeń klasy MSC są pamięci USB, czytniki kart pamięci i dyski twarde USB. (nie są obsługiwane koncentratory USB). Urządzenia MSC należy podłączać bezpośrednio do portu USB w produkcie.
- Jeśli podłączone są dwa urządzenia typu PTP (Picture Transfer Protocol), w danej chwili można używać tylko jednego z nich.
- Przy większej liczbie podłączonych urządzeń MSC niektóre z nich mogą nie zostać rozpoznane. Urządzenia USB wymagające wysokiego poziomu zasilania (ponad 500 mA lub 5 V) mogą nie być obsługiwane.
- Jeśli po podłączeniu urządzenia USB lub w trakcie korzystania z niego pojawia się komunikat ostrzegający o przegrzaniu, urządzenie to może zostać nierozpoznane lub może działać nieprawidłowo.
- Jeśli do produktu nie został przesłany żaden sygnał w czasie określonym przez parametr **Czas autom. ochrony**, zostanie uruchomiony wygaszacz ekranu.
- Tryb oszczędzania energii w niektórych dyskach twardech może zostać automatycznie dezaktywowany po ich podłączeniu do produktu.

System i formaty plików

- Funkcja odtwarzania multimedialnych może nie działać prawidłowo w przypadku nielicencjonowanych plików multimedialnych.
- Protokół MTP (Media Transfer Protocol) nie jest obsługiwany.
- Obsługiwane systemy plików to FAT16, FAT32 i NTFS (tylko do odczytu).
- Funkcja odtwarzania multimedialnych obsługuje pliki w formacie JPEG (tryb sekwencyjny). Funkcja ta nie obsługuje progresywnego formatu JPEG.
- Im wyższa rozdzielczość obrazu, tym dłużej będzie trwało jego wyświetlenie.
- Maksymalna obsługiwana rozdzielczość obrazu JPEG wynosi 15360 × 8640 pikseli.
- Jeśli plik jest niekompatybilny lub uszkodzony, wyświetli się komunikat **Nieobsł. form. pliku.**
- W przypadku sortowania plików w trybie podglądu folderów, w każdym folderze można wyświetlić co najwyżej 1000 plików.
- Jeżeli urządzenie USB zawiera 8000 lub więcej plików i folderów, niektóre z nich mogą się nie otwierać.
- Nie można odtwarzać plików MP3 z zabezpieczeniem DRM pobranych z płatnych witryn internetowych. Cyfrowe zarządzanie prawami (DRM) to system ochrony praw autorskich do treści rozpowszechnianych poprzez Internet i inne media cyfrowe, umożliwiający bezpieczną dystrybucję danych i/lub przeciwdziałający nielegalnemu wprowadzaniu ich do obiegu.

Zaleca się korzystanie z dysku twardego USB posiadającego własny zasilacz.

Zaleca się usuwanie urządzenia USB za pomocą funkcji **Disconnect USB Device**.

Korzystanie z urządzenia USB

Podłączanie urządzenia USB

- 1 Włączyć produkt.
 - 2 Należy podłączyć urządzenie USB zawierające pliki ze zdjęciami, muzyką i/lub filmami do portu USB znajdującego się na tylnym lub bocznym panelu produktu.
 - 3 Strona **Odtwarzacz** pojawi się automatycznie zaraz po podłączeniu urządzenia USB do produktu.
- Gdy podłączono tylko jedno urządzenie USB, zapisane w nim pliki wyświetlą się automatycznie.
 - Aby wyświetlić listę zawartości zapisanej na urządzeniu USB, podłącz to urządzenie do portu USB w produkcie.

Usuwanie urządzenia USB

Usuwanie urządzenia USB z listy Źródło

- 1 Naciśnij przycisk **SOURCE** na pilocie. Można również przejść do opcji **Źródło**, korzystając z menu ekranowego (OSD).
SOURCE → **Źródło**
- 2 Należy wybrać opcję **USB** z obszaru **Źródło**, a następnie nacisnąć przycisk **TOOLS** na pilocie. Wyświetlone zostanie menu **Opcje**.
- 3 Wybrać polecenie **Disconnect USB Device** i zaczekać na odłączenie urządzenia USB. Urządzenie USB jest teraz rozłączone.

Odtwarzanie zawartości multimedialnej za pomocą komputera/urządzenia przenośnego

Zatwierdzanie połączenia z komputerem/urządzeniem przenośnym

Istnieje możliwość wyświetlania zdjęć oraz odtwarzania muzyki i filmów zapisanych na komputerze lub urządzeniu przenośnym.

Aby móc odtwarzać zawartość multimedialną z komputera lub urządzenia przenośnego, należy najpierw zatwierdzić połączenie z komputerem lub urządzeniem przenośnym.

— Funkcja odtwarzania multimedii jest dostępna na każdym urządzeniu obsługującym kontroler DMC zgodny ze standardem DLNA. Funkcja DLNA DMC służy do przeszukiwania zawartości multimedialnej i kontrolowanego odtwarzania zawartości z produktu po podłączeniu komputera lub urządzenia przenośnego do produktu.

1 Naciśnij przycisk **SOURCE** na pilocie. Można również przejść do opcji **Źródło**, korzystając z menu ekranowego (OSD).

SOURCE → **Źródło**

2 Wybrać opcję **Sieć** z obszaru **Źródło**. Wyświetlone zostanie menu **Urządzenie sieciowe**.

3 Na ekranie wybrać opcję **Opcje**, a następnie wybrać opcję **Ustawienia urządzenia multimedialnego**. Wyświetli się lista urządzeń podłączonych do produktu.

4 Wybrać urządzenie i zatwierdzić połączenie z nim. Odtwarzanie jest możliwe tylko na urządzeniach, które można połączyć.

— Wysłanie zapytania o odtwarzanie zawartości multimedialnej z komputera lub urządzenia przenośnego spowoduje wyświetlenie komunikatu z prośbą o zezwolenie na połączenie z produktem. Urządzenia można wygodnie połączyć za pomocą monitu.

— Więcej informacji na temat sposobu konfigurowania sieci zawiera sekcja **Ustawienia sieci**.

— Upewnij się, że produkt i komputer są podłączone do tej samej podsieci.
Wszystkie adresy IP składają się z czterech części rozdzielonych kropkami.

(Przykładowy adres IP: 111.222.333.444) Gdy produkt i komputer są podłączone do tej samej podsieci, ich adresy IP powinny być takie same, z wyjątkiem czwartej części adresu. (np. 111.222.333.***)

Podczas połączenia z siecią domową (standard DLNA)

Istnieje możliwość odtwarzania zawartości zapisanej na urządzeniu połączonym z siecią domową.

- Odtwarzanie zawartości multimedialnej za pomocą serwera zgodnego ze standardem DLNA firmy innej niż Samsung może prowadzić do problemów ze zgodnością.
- Odtwarzanie niektórych zawartości multimedialnych udostępnionych z komputera lub urządzenia przenośnego może nie być możliwe — zależy to od typu kodowania lub formatu pliku zawartości. Niektóre funkcje mogą nie być dostępne.
- Zawartość multimedialna może nie być odtwarzana właściwie, jeśli sieć jest przeciążona. W takim przypadku należy skorzystać z urządzenia USB.

1 Naciśnij przycisk **SOURCE** na pilocie. Można również przejść do opcji **Źródło**, korzystając z menu ekranowego (OSD).

SOURCE → **Źródło**

2 Wybrać opcję **Sieć** z obszaru **Źródło**. Wyświetlone zostanie menu **Urządzenie sieciowe**.

3 Wybrać urządzenie połączone za pomocą sieci domowej (standard DLNA). Wyświetlona zostanie lista plików i folderów udostępnionych z wybranego urządzenia.

4 Wybrać z listy zawartość multimedialną do odtworzenia. Odtworzyć wybraną zawartość multimedialną.

Funkcje znajdujące się na stronie listy zawartości multimedialnej

SOURCE → **Źródło** → **USB**

Na stronie listy zawartości multimedialnej urządzenia pamięciowego znajdują się następujące funkcje.

- **Sortuj według**
Zmiana rozmieszczenia na liście zawartości multimedialnej określonego formatu pliku w odpowiednim trybie wyświetlania.
 - Ta pozycja menu jest niedostępna, jeśli dla ustawienia **Filtr** ustawiono wartość **Wszystkie**.
- **Filtr**
Możliwość wyboru, aby spośród zawartości typu **Zdjęcia**, **Wideo** oraz **Muzyka** zapisanej na urządzeniu pamięciowym wyświetlać tylko pliki zawartości w określonym formacie pliku.
- **Opcje**
 - Ta pozycja menu jest niedostępna, jeśli dla ustawienia **Filtr** ustawiono wartość **Wszystkie**.

Pozycje menu na stronie listy zawartości multimedialnej

Nazwa opcji	Działanie	Zdjęcia	Wideo	Muzyka
Pokaz slajdów	Rozpoczynanie pokazu slajdów. — Ta pozycja menu jest niedostępna, jeśli dla ustawienia Sortuj według ustawiono wartość Folder .	✓		
Kodowanie	Wybór języka kodowania, jeśli tytuł zawartości multimedialnej wygląda na uszkodzony.			✓
Zmień nazwę listy odtw.	Zmiana nazwy listy odtwarzania.			✓
Usuń playlistę	Usuwanie listy odtwarzania.			✓
Dod. do listy	Dodawanie plików do listy odtwarzania lub tworzenie nowej listy odtwarzania.			✓
Odtwórz wybrane	Wybór i odtwarzanie odpowiedniej zawartości z listy zawartości multimedialnej.	✓	✓	✓
Wyślij	Wysyłanie zawartości multimedialnej do innego urządzenia pamięciowego. Ta funkcja działa podobnie do funkcji kopiowania na komputerach.	✓	✓	✓
Indeks	Wybór indeksu w celu wygodnego zlokalizowania zawartości multimedialnej, jeśli na urządzeniu pamięciowym znajduje się wiele plików z zawartością multimedialną. — Dostępne indeksy składają się z dat i znaków alfanumerycznych. — Ta pozycja menu jest niedostępna, jeśli dla ustawienia Sortuj według ustawiono wartość Folder .	✓	✓	✓

Przyciski i funkcje dostępne podczas wyświetlania zdjęć

Naciśnięcie przycisku  lub **TOOLS** powoduje wyświetlenie następujących przycisków. Naciśnięcie przycisku **RETURN** powoduje ukrycie przycisków.

- **Pauza / Odtwórz**
Rozpoczynanie lub zatrzymywanie pokazu slajdów. Korzystanie z pokazu slajdów umożliwia wyświetlenie wszystkich zdjęć w folderze.
- **Poprzedni / Dalej**
Wyświetlanie poprzedniego lub następnego zdjęcia.
- **Ustawienia**





– Naciśnięcie przycisku **INFO** podczas wyboru nazwy urządzenia, spowoduje wyświetlenie informacji o wybranym urządzeniu.



– Naciśnięcie przycisku **INFO** podczas wyboru nazwy pliku, spowoduje wyświetlenie informacji o wybranym pliku.

Nazwa opcji	Działanie
Ustaw. pokazu slajdów	Szybkość: zmiana szybkości pokazu slajdów. Efekty: zastosowanie efektów przejścia pomiędzy zdjęciami.
Obróć	Obracanie zdjęć.
Powiększenie	Powiększanie zdjęć (maksymalnie 4 razy).
Tryb obrazu	Zmiana na tryb Tryb obrazu .
Podkład muzyczny	Odtwarzanie muzyki w tle podczas wyświetlania zdjęć. — Należy upewnić się, że plik muzyczny zapisany jest na tym samym urządzeniu. — Podczas odtwarzania muzyki w tle (Podkład muzyczny) wyświetlany jest mały odtwarzacz. Za pomocą tego małego odtwarzacza można wstrzymać lub zmienić aktualnie odtwarzaną muzykę.
Tryb dźwięku	Zmiana na tryb Tryb dźwięku . — Ta pozycja menu jest dostępna tylko podczas odtwarzania muzyki w tle (Podkład muzyczny).
Wybierz głośniki	Wybór głośnika, za pomocą którego odtwarzana będzie muzyka w tle (Podkład muzyczny). — Ta pozycja menu jest dostępna tylko podczas odtwarzania muzyki w tle (Podkład muzyczny).
Wyślij	Wysyłanie otwartych zdjęć do innego urządzenia pamięciowego. Ta funkcja działa podobnie do funkcji kopiowania na komputerach.
Informacja	Wyświetlanie informacji o pliku.

Przyciski i funkcje dostępne podczas odtwarzania filmów





Naciśnięcie przycisku  lub **TOOLS** powoduje wyświetlenie następujących przycisków. Naciśnięcie przycisku **RETURN** powoduje ukrycie przycisków.

- **Pauza / Odtwórz**
Wstrzymywanie lub odtwarzanie filmu.
W trybie wstrzymania dostępne są następujące funkcje. Należy pamiętać, że w trybie wstrzymania dźwięk nie jest słyszalny.
- **Przewijanie do tyłu / Przewij. do przodu**
Szybkie przewijanie filmu do przodu lub do tyłu. Przyspieszenie odtwarzania maksymalnie 3 razy w razie konieczności. Aby zmienić szybkość odtwarzania na oryginalną, należy wybrać ikonę .
- **Poprzedni / Dalej**
Aby odtworzyć poprzedni film, należy dwukrotnie wybrać ikonę . Jednokrotne wybranie ikony  spowoduje odtworzenie aktualnie odtwarzanego filmu od początku.
Aby odtworzyć następny film, należy wybrać ikonę .
- **Ustawienia**

Nazwa opcji	Działanie
Wybierz scenę	Miniatury: wybór sceny i odtwarzania pliku wideo od tej sceny. — Funkcja Miniatury nie jest dostępna, jeżeli 1) miniatura wideo nie została jeszcze wyodrębniona, 2) wideo zawiera tylko zawartość audio, 3) czas odtwarzania pliku wideo jest krótszy niż 60 sekund. Tytuły rozdziałów: wybór i odtwarzanie innego pliku wideo z tego samego folderu. Ogranicz czasowo: można użyć przycisków  i  , aby przeglądać plik w 10-sekundowych odstępach lub wprowadzić określoną wartość czasu odtwarzanego filmu w celu wyświetlenia danego fragmentu.
Powtórz	Konfiguracja trybu Powtórz . Wył.: Wyłączanie funkcji Powtórz . Powt. raz: wielokrotne odtwarzanie aktualnie odtwarzanego filmu. Powt. wsz.: wielokrotne odtwarzanie wszystkich filmów w folderze.
Obróć	Obracanie obrazu.
Rozmiar obrazu	Zmiana rozmiaru ekranu (opcja Rozmiar obrazu). Obsługiwane rozmiary ekranu różnią się w zależności od obrazu.
Tryb obrazu	Zmiana na tryb Tryb obrazu .
Tryb dźwięku	Zmiana na tryb Tryb dźwięku .
Wybierz głośniki	Wybór głośnika, który będzie odtwarzał dźwięk z produktu.
Jęz. ścieżki dżw.	Odtwarzanie filmów w określonym języku. Ta funkcja jest aktywowana tylko, jeśli odtwarzany jest plik strumieniowy obsługujący wiele formatów audio.
Informacja	Wyświetlanie informacji o pliku.

Przyciski i funkcje dostępne podczas odtwarzania muzyki

Naciśnięcie przycisku  lub **TOOLS** powoduje wyświetlenie następujących przycisków. Naciśnięcie przycisku **RETURN** powoduje ukrycie przycisków.

- **Pauza / Odtwórz**
Wstrzymywanie lub odtwarzanie muzyki.
- **Przewijanie do tyłu / Przewij. do przodu**
Szybkie przewijanie muzyki do przodu lub do tyłu. Przyspieszenie odtwarzania maksymalnie 3 razy w razie konieczności. Aby odtworzyć poprzedni plik muzyczny, należy dwukrotnie wybrać ikonę .
- **Poprzedni / Dalej**
Aby odtworzyć poprzedni plik muzyczny, należy dwukrotnie wybrać ikonę . Jednokrotny wybór ikony  powoduje odtworzenie aktualnie odtwarzanego pliku muzycznego od początku.
Aby odtworzyć następny plik muzyczny, należy wybrać ikonę .
- **Powtórz**
Konfiguracja trybu **Powtórz**. Wybór opcji **Powt. raz** powoduje wielokrotne odtwarzanie aktualnego pliku muzycznego. Wybór opcji **Powt. wsz.** powoduje wielokrotne odtwarzanie wszystkich plików w folderze.
- **Losowo**
Włączanie lub wyłączanie trybu odtwarzania losowego.
- **Wybierz głośniki**
Wybór głośnika, który będzie odtwarzał dźwięk z produktu.
- **Tryb dźwięku**
Zmiana na tryb **Tryb dźwięku**.

Obsługiwane formaty plików napisów i multimediiów

Napisy

Zewnętrzne

- Tekst MPEG-4 ze znacznikami czasowymi (.txt)
- SAMI (.smi)
- SubRip (.srt)
- SubViewer (.sub)
- Micro DVD (.sub lub .txt)
- SubStation Alpha (.ssa)
- Advanced SubStation Alpha (.ass)
- Powerdivx (.psb)

Wewnętrzne

- Xsub
Kontener: AVI
- SubStation Alpha
Kontener: MKV
- Advanced SubStation Alpha
Kontener: MKV
- SubRip
Kontener: MKV
- Tekst MPEG-4 ze znacznikami czasowymi
Kontener: MP4

Obsługiwane rozdzielczości obrazu

Rozszerzenie pliku	Typ	Rozdzielczość
*.jpg, *.jpeg	JPEG	15360 x 8640
*.png	PNG	1920 x 1080
*.bmp	BMP	1920 x 1080
*.mpo	MPO	15360 x 8640

Obsługiwane formaty plików muzycznych

Rozszerzenie pliku	Typ	Kodek	Uwagi
*.mp3	MPEG	MPEG1 Audio Layer 3	
*.m4a, *.mpa, *.aac, *.3ga	MPEG4	AAC	
*.flac	FLAC	FLAC	Funkcja Seek (szukaj – przejdź do) nie jest obsługiwana. Obsługuje maksymalnie 2 kanały

Obsługiwane formaty wideo

- Produkt nie odtworzy materiału wideo poprawnie lub wcale, jeżeli wystąpi błąd w zawartości lub w kontenerze.
- Dźwięk lub wideo mogą nie działać, jeżeli standardowa szybkość przesyłania danych/wyświetlania zawartości jest wyższa niż kompatybilne prędkości podane w tabeli powyżej.
- Jeżeli wystąpi błąd w tablicy indeksowej, funkcja wyszukiwania (przeskakiwania) nie będzie obsługiwana.
- Podczas oglądania filmu przez połączenie sieciowe odtwarzany film może się czasowo zatrzymywać.
- Jeżeli szybkość przesyłania danych wideo jest większa niż 10 Mb/s, menu może się pojawiać z pewnym opóźnieniem.
- Niektóre urządzenia USB i kamery cyfrowe mogą nie być kompatybilne z odtwarzaczem.

Dekoder wideo

Obsługuje standardy do H.264, Poziom 4.1

H.264 FMO / ASO / RS, VC1 SP / MP / AP L4 oraz AVCHD nie są obsługiwane.

Dla wszystkich kodeków wideo z wyjątkiem MVC, VP8, VP6:

- Poniżej 1280 × 720: maksymalnie 60 ramek
- Powyżej 1280 × 720: maksymalnie 30 ramek

Standardy powyżej GMC 2 nie są obsługiwane.

Obsługuje tylko Spec. BD MVC.

Dekoder audio

Obsługuje systemy maks. WMA 10 Pro, 5,1 kanałowe.

Kodowanie bezstratne WMA nie jest obsługiwane.

Nie obsługuje QCELP, AMR NB/WB.

Jeżeli kodek Vorbis występuje tylko w kontenerze Webm, obsługuje maksymalnie 2 kanały.

Rozszerzenie pliku	Kontener	Kodek wideo	Rozdzielczość	Prędkość wyświetlania (klatki na sekundę)	Szybkość przesyłania danych (Mb/s)	Kodek audio
*.avi	AVI	DivX 3.11 / 4.x / 5.x / 6.x	1920 x 1080	6~30	30	AC3
*.mkv	MKV					LPCM
*.asf	ASF					ADMPCM
*.wmv	MP4	MPEG-4 SP / ASP				(IMA, MS)
*.mp4	3GP					AAC
*.mov	VRO	H.264 BP / MP / HP				HE-AAC
*.3gp	VOB					WMA
*.vro	PS					DD+
*.mpg	TS	Motion JPEG				MPEG(MP3)
*.mpeg						DTS Core
*.ts		Window Media Video v9				G.711(ALaw, μ -Law)
*.tp						
*.trp						
*.mov		MPEG-2				
*.flv						
*.vob		MPEG-1				
*.svi						
*.m2ts		VP6	640 x 480		4	
*.mts						
*.divx		MVC	1920 x 1080	24 / 25 / 30	40	
*.webm	WebM	VP8		6 ~ 30	8	Vorbis

Instrukcja rozwiązywania problemów

Przed skontaktowaniem się z Centrum Obsługi Klienta firmy Samsung należy przetestować produkt zgodnie z poniższą instrukcją. Jeżeli problem nadal występuje, należy skontaktować się z Centrum Obsługi Klienta firmy Samsung.

Jeżeli ekran nadal nie wyświetla żadnego obrazu, sprawdź ustawienia systemu operacyjnego zainstalowanego na komputerze i kontrolera wideo oraz kabel.

Wymagania, które należy spełnić przed kontaktem z Centrum Obsługi Klienta firmy Samsung

Testowanie produktu

Sprawdź, czy monitor działa poprawnie, korzystając z funkcji testowania produktu.

Jeżeli obraz nie jest wyświetlany na ekranie, a dioda LED zasilania miga i monitor jest prawidłowo podłączony do komputera, należy przetestować monitor.

- 1 Wyłącz komputer i monitor.
- 2 Odłącz kable od monitora.
- 3 Włączenie urządzenia.
- 4 Jeżeli pojawi się komunikat **Brak sygnału**, produkt działa poprawnie.

Sprawdzanie rozdzielczości i częstotliwości

Jeśli ustawienia wybranego trybu przekraczają obsługiwaną rozdzielczość, na chwilę wyświetli się komunikat **Niewłaściwy tryb** (patrz część poświęcona obsługiwanym rozdzielczościom).

Sprawdź, co następuje.

Problem z instalacją (tryb PC)

Ekran naprzemiennie włącza się i wyłącza.	Sprawdź połączenie między urządzeniem a komputerem i upewnij się, że zostało wykonane poprawnie.
Kiedy komputer podłączono do produktu za pomocą kabla HDMI lub HDMI-DVI, po czterech stronach ekranu widoczne są puste paski.	<p>Nie ma to związku z działaniem produktu.</p> <p>Jest to związane z komputerem lub kartą graficzną. Problem można naprawić, dopasowując rozmiar ekranu w menu ustawień karty graficznej dla sygnału HDMI lub DVI.</p> <p>Jeśli menu ustawień karty graficznej nie umożliwia regulacji rozmiaru ekranu, zaktualizuj sterownik karty graficznej do najnowszej wersji.</p> <p>(Aby otrzymać informacje o sposobie regulacji ustawień ekranu, skontaktuj się z producentem karty graficznej lub komputera.)</p>
Ustawienie PC wyświetla się w menu Źródło, gdy komputer nie jest podłączony.	Ustawienie PC zawsze wyświetla się w menu Źródło , niezależnie od tego, czy komputer jest podłączony czy nie.

Problem z ekranem

Nie świeci dioda LED zasilania. Ekran się nie włącza.	Upewnij się, że podłączony jest przewód zasilania.
Na ekranie pojawia się komunikat Brak sygnału.	<p>Upewnij się, że urządzenie jest prawidłowo podłączone kablem.</p> <p>Sprawdź, czy urządzenie podłączone do monitora jest włączone.</p>
Wyświetlany jest komunikat Niewłaściwy tryb.	<p>Komunikat ten pojawia się, gdy sygnał z karty graficznej przekroczy maksymalną rozdzielczość i częstotliwość urządzenia.</p> <p>Patrz Tabela trybu standardowego i ustaw maksymalną rozdzielczość i częstotliwość zgodnie ze specyfikacją urządzenia.</p>
Obraz wyświetlany na ekranie wygląda na zniekształcony.	Sprawdź połączenie kablów z urządzeniem.

Problem z ekranem

Obraz wyświetlany na ekranie nie jest wyraźny. Obraz jest rozmazany.

Ustawić parametry **Ziarnisty** i **Przeźryjne**.

Usuń wszystkie podłączone akcesoria (przedłużacz kabla wideo itp.) i spróbuj ponownie.

Ustaw zalecane zakresy rozdzielczości i częstotliwości.

Obraz wydaje się niestabilny i chwiejny.

Sprawdź, czy rozdzielczość i częstotliwość komputera i karty graficznej zostały ustawione w zakresie zgodnym z urządzeniem. Następnie zmień ustawienia ekranu, jeśli to konieczne, w oparciu o informacje dodatkowe dostępne w menu urządzenia oraz o Tabelę trybu standardowego.

Na ekranie pozostaje cień lub odbicie.

Ekran jest zbyt jasny. Ekran jest zbyt ciemny.

Ustawić parametry **Jasność** i **Kontrast**.

Ustawienia kolorów się zmieniają.

Przejdź do opcji **Obraz** i dostosować ustawienia **Przeźreń kolorów**.

Kolor biały nie jest do końca biały.

Przejdź do opcji **Obraz** i dostosować ustawienia **Balans bieli**.

Na ekranie nie jest wyświetlany żaden obraz a dioda LED zasilania miga co 0,5–1 s.

Urządzenie pracuje w trybie oszczędzania energii.

Naciśnij dowolny klawisz na klawiaturze lub porusz myszą, aby wrócić do poprzedniego ekranu.

Produkt wyłącza się automatycznie.

Przejdź do menu **System** i upewnij się, że ustawienie opcji **Auto. wyłączenie** to **Wył.**

Jeśli do produktu podłączony jest komputer, sprawdź stan jego zasilania.

Upewnij się, że przewód zasilający jest prawidłowo podłączony do produktu i do gniazda sieciowego.

W przypadku niewykrycia sygnału z podłączonego urządzenia, produkt wyłącza się automatycznie po upływie od 10 do 15 minut.

Jakość obrazu oferowana przez produkt różni się od jakości prezentowanej w punkcie sprzedaży urządzenia.

Użyj kabla HDMI, aby uzyskać obraz o rozdzielczości HD.

Problem z ekranem

Wyświetlany obraz wygląda nietypowo.

Kodowane treści wideo mogą powodować nieprawidłowe wyświetlanie obrazu w przypadku dynamicznych scen, np. podczas relacji z wydarzeń sportowych lub podczas wyświetlania filmów akcji.

Słaby sygnał lub niska jakość obrazu mogą powodować nieprawidłowe wyświetlanie obrazu. Nie oznacza to, że produkt jest wadliwy.

Obecność telefonu komórkowego w promieniu jednego metra od urządzeń analogowych oraz cyfrowych może zakłócać ich pracę.

Nietypowa jasność i kolor.

Przejdź do menu **Obraz** i wyreguluj ustawienia ekranu, takie jak **Tryb obrazu**, **Kolor**, **Jasność** i **Ostrość**.

Przejdź do opcji **System** i dostosowań ustawienia **Oszczędz. Energii**.

Przywróć domyślne ustawienia ekranu.

Na krawędziach ekranu wyświetlają się przerywane linie.

Jeśli dla opcji **Rozmiar obrazu** wybrano ustawienie **Dopas. do ekranu**, zmień je na **16:9**.

Na ekranie wyświetlają się linie (czerwone, zielone lub niebieskie).

Tego typu linie wyświetlają się w przypadku wystąpienia usterki sterownika DATA SOURCE DRIVER IC monitora. Aby usunąć ten problem, skontaktuj się z centrum serwisowym firmy Samsung.

Niestabilna praca wyświetlacza, po której następuje zatrzymanie obrazu.

Obraz może zostać zatrzymany w przypadku, gdy korzysta się z rozdzielczości innej niż zalecana lub gdy sygnał nie jest stabilny. Problem można naprawić, zmieniając rozdzielczość komputera na zalecaną.

Nie można wyświetlić obrazu w trybie pełnoekranowym.

Skalowanie treści SD (4:3) może powodować wyświetlanie czarnych pasów po obu stronach obrazu HD.

Plik wideo o proporcjach obrazu innych niż ustalone dla produktu może powodować wyświetlanie czarnych pasów u góry i na dole ekranu.

Zmień ustawienie rozmiaru ekranu na pełny ekran (w produkcie i w urządzeniu źródłowym).

Problem z dźwiękiem

Brak dźwięku.

Sprawdzić połączenie kabla audio albo wyregulować głośność.

Sprawdź poziom głośności.

Poziom głośności jest zbyt niski.

Ustaw głośność dźwięku.

Jeżeli poziom głośności jest nadal zbyt niski mimo jego podwyższenia do maksimum, należy ustawić odpowiednio głośność na karcie dźwiękowej komputera lub w oprogramowaniu.

Wyświetla się obraz, ale nie ma dźwięku.

— Model OM**D-K nie jest wyposażony we wbudowane głośniki. Aby umożliwić odtwarzanie dźwięku, podłączyć zewnętrzne urządzenie odtwarzające dźwięk do portu **AUDIO OUT**.

Jeśli kabel HDMI jest podłączony, sprawdź ustawienia wyjścia audio komputera.

Przejdź do menu **Dźwięk** i zmień ustawienie **Ustawienia głośnika** na **Wewnętrzna**.

— Należy stosować tylko w przypadku modelu OM**D-W.

W przypadku korzystania z urządzenia źródłowego

- Upewnij się, że przewód audio jest prawidłowo podłączony do gniazda wejściowego audio produktu.
- Sprawdź ustawienia wyjścia audio urządzenia źródłowego.
(Na przykład jeżeli kabel HDMI jest podłączony do monitora, ustawienie dźwięku dekodera telewizji kablowej należy zmienić na HDMI).

Jeśli używany jest kabel DVI-HDMI, wymagane jest użycie osobnego przewodu audio.

Jeśli produkt posiada gniazdo słuchawkowe, upewnij się, że nic nie jest do niego podłączone.

Ponownie podłącz przewód zasilający, a następnie ponownie uruchom urządzenie.

Z głośników słycać zakłócenia.

Sprawdź połączenie kablowe. Upewnij się, że kabel wideo nie jest podłączony do gniazda wejściowego audio.

Sprawdź siłę sygnału po podłączeniu kabla.

Przyczyną zniekształconego dźwięku może być niski poziom sygnału.

Problem z dźwiękiem

Po wyciszeniu głośności słychać dźwięk.

W przypadku wybrania dla opcji **Ustawienia głośnika** ustawienia **Zewnętrzne** przyciski głośności i wyciszania są nieaktywne.

Dostosuj głośność głośników zewnętrznych.

Ustawienia audio głośników głównych są niezależne od wbudowanych głośników produktu.

Zmiana lub wyciszenie głośności produktu nie wpływa na ustawienia wzmacniacza zewnętrznego (dekodera).

Dźwięk monitora pozostaje taki sam mimo zmiany ustawienia Tryb dźwięku.

— Należy stosować tylko w przypadku modelu OM**D-W.

Ustawienia audio głośników głównych są niezależne od wbudowanych głośników produktu.

Zmiana ustawień dźwięku urządzenia źródłowego nie wpływa na ustawienia wbudowanych głośników produktu.

Z głośników słychać echo.

— Należy stosować tylko w przypadku modelu OM**D-W.

Przyczyną efektu echa mogą być różne prędkości dekodowania między głośnikami produktu i głośnikami zewnętrznymi.

W takim przypadku dla opcji **Ustawienia głośnika** wybierz ustawienie **Zewnętrzne**.

Problem z pilotem

Pilot nie działa.

Upewnij się, że baterie są prawidłowo włożone (+/-).

Sprawdź, czy baterie nie są rozładowane.

Sprawdź, czy nie nastąpiła awaria zasilania.

Upewnij się, że podłączony jest przewód zasilania.

Sprawdź, czy w pobliżu nie jest podłączone żadne specjalne oświetlenie lub neon.

Problem z urządzeniem źródłowym

Podczas uruchamiania komputera słychać sygnały dźwiękowe.

Jeżeli podczas uruchamiania komputera słychać sygnał dźwiękowy, należy oddać komputer do naprawy.

Inne problemy

Produkt wydziela zapach tworzywa sztucznego.	Zapach tworzywa sztucznego to normalne zjawisko, które minie po jakimś czasie.
Monitor jest przekrzywiony.	Zdemontować, a następnie ponownie zamontować produkt na podstawie.
Co jakiś czas pojawiają się przycięcia dźwięku lub obrazu wideo.	Sprawdź połączenie kablowe i w razie konieczności ponownie podłącz kable. Korzystanie z bardzo sztywnego lub grubego kabla może powodować zakłócenia sygnału audio i wideo. Upewnij się, że kable są dostatecznie elastyczne, aby zapewnić trwałość. Podczas montażu produktu na ścianie zaleca się użycie przewodów z wtyczką kątową.
Na krawędziach produktu znajdują się niewielkie cząstki.	Jest to cecha wykończenia produktu. Produkt nie jest wadliwy.
Menu PIP nie jest dostępne.	To menu włącza się i wyłącza zależnie od trybu wybranego w opcji Źródło .
Podczas próby zmiany rozdzielczości wyświetla się komunikat „Ustalona rozdziel. nie jest obecnie obsług.”.	Komunikat „ Ustalona rozdziel. nie jest obecnie obsług. ” wyświetla się w przypadku, gdy rozdzielczość źródła sygnału jest wyższa niż maksymalna rozdzielczość wyświetlacza. Problem można naprawić, zmieniając rozdzielczość komputera na obsługiwaną przez wyświetlacz.
Po podłączeniu kabla DVI-HDMI w trybie HDMI nie słychać dźwięku. — Model OM**D-K nie jest wyposażony we wbudowane głośniki. Aby umożliwić odtwarzanie dźwięku, podłączyć zewnętrzne urządzenie odtwarzające dźwięk do portu AUDIO OUT .	Kable DVI nie przesyłają danych dźwiękowych. Podłącz przewód audio do właściwego wejścia, aby umożliwić odtwarzanie dźwięku.
Funkcja Poziom czerni HDMI nie działa prawidłowo w przypadku urządzenia HDMI z wyjściem YCbCr.	Ta funkcja jest dostępna wyłącznie w przypadku, gdy urządzenie źródłowe, takie jak odtwarzacz DVD bądź dekodery STB, jest podłączone do produktu za pomocą kabla HDMI (sygnał RGB).

Inne problemy

W trybie HDMI nie słycać dźwięku.

— Model OM**D-K nie jest wyposażony we wbudowane głośniki. Aby umożliwić odtwarzanie dźwięku, podłączyć zewnętrzne urządzenie odtwarzające dźwięk do portu **AUDIO OUT**.

Mogą być wyświetlane nietypowe kolory. Obraz wideo lub dźwięk może nie być dostępny. Może do tego dojść w przypadku podłączenia do produktu urządzenia obsługującego wyłącznie starszą wersję interfejsu HDMI.

W przypadku wystąpienia tego typu problemów podłącz przewód audio wraz z kablem HDMI.

Niektóre komputerowe karty graficzne mogą nie rozpoznawać automatycznie sygnałów HDMI, które nie przenoszą dźwięku. W takim przypadku ręcznie wskaż wejście audio.

	Wejście audio	Tryb ekranu
PC	Auto	Ustawienia komputera
DVI PC	Audio In (wejścia stereo)	Ustawienia komputera

Inne problemy

Czujnik podczerwieni nie działa.

Upewnij się, że kontrolka czujnika włącza się po naciśnięciu przycisku na pilocie.

- Jeśli kontrolka się nie włącza, wyłącz i ponownie włącz urządzenie za pomocą przełącznika z tyłu produktu.
(Gdy ekran jest wyłączony, dioda LED zasilania świeci kolorem czerwonym).
Jeśli kontrolka czujnika w dalszym ciągu nie włącza się po wyłączeniu i włączeniu produktu, mogło dojść do rozłączenia jednego z połączeń wewnątrz urządzenia.
Skontaktuj się z najbliższym serwisem w celu przeprowadzenia naprawy.
- Jeśli świecąca kontrolka czujnika nie miga czerwonym kolorem po naciśnięciu przycisku na pilocie, może to oznaczać uszkodzenie czujnika podczerwieni.
Skontaktuj się z najbliższym serwisem w celu przeprowadzenia naprawy.
- Ta funkcja jest dostępna wyłącznie w przypadku, gdy urządzenie źródłowe, takie jak odtwarzacz DVD bądź dekodery STB, jest podłączone do produktu za pomocą kabla HDMI (sygnał RGB).

W trybie oszczędzania energii, po ustawieniu źródła sygnału **DisplayPort**, nie można zapisać ustawień monitora.

- Przejdź do menu **System** → **Ogólne** i w obszarze **Maks. oszcz. en.** ustaw opcję **Wył.**. Można również ponownie skonfigurować ustawienia obrazu monitora. Upewnij się, że zestaw jest włączony.

W przypadku uruchamiania komputera z ustawionym źródłem sygnału **DisplayPort** ekran BIOS i ekran uruchamiania się nie pojawią.

- Uruchom komputer po włączeniu zestawu lub ustawieniu źródła sygnału innego niż **DisplayPort**.
-

Pytania & odpowiedzi

Pytanie

Jak zmienić częstotliwość?

-
- Dalsze instrukcje dotyczące regulacji można znaleźć w podręczniku użytkownika danego komputera lub karty graficznej.

Odpowiedź

Ustaw częstotliwość na karcie graficznej.

- Windows XP: Przejdź do opcji menu **Panel sterowania** → **Wygląd i kompozycje** → **Ekran** → **Ustawienia** → **Zaawansowane** → **Monitor** i ustawić częstotliwość w sekcji **Ustawienia monitora**.
- Windows ME/2000: Przejdź do opcji menu **Panel sterowania** → **Ekran** → **Ustawienia** → **Zaawansowane** → **Monitor** i ustawić częstotliwość w sekcji **Ustawienia monitora**.
- Windows Vista: Przejdź do opcji menu **Panel sterowania** → **Wygląd i personalizacja** → **Personalizacja** → **Ustawienia ekranu** → **Ustawienia zaawansowane** → **Monitor** i ustawić częstotliwość w sekcji **Ustawienia monitora**.
- Windows 7: Przejdź do opcji menu **Panel sterowania** → **Wygląd i personalizacja** → **Personalizacja** → **Ustawienia ekranu** → **Ustawienia zaawansowane** → **Monitor** i ustawić częstotliwość w sekcji **Ustawienia monitora**.
- Windows 8: Przejdź do opcji menu **Ustawienia** → **Panel sterowania** → **Wygląd i personalizacja** → **Ekran** → **Dopasuj rozdzielczość** → **Ustawienia zaawansowane** → **Monitor** i ustawić rozdzielczość w sekcji **Ustawienia monitora**.

Jak dostosować rozdzielczość?

- Windows XP: Otwórz **Panel sterowania** → **Wygląd i kompozycje** → **Ekran** → **Ustawienia** i zmień rozdzielczość.
 - Windows ME/2000: Otwórz **Panel sterowania** → **Ekran** → **Ustawienia** i zmień rozdzielczość.
 - Windows Vista: Otwórz **Panel sterowania** → **Wygląd i personalizacja** → **Personalizacja** → **Ustawienia ekranu** i zmień rozdzielczość.
 - Windows 7: Otwórz **Panel sterowania** → **Wygląd i personalizacja** → **Ekran** → **Dopasuj rozdzielczość** i zmień rozdzielczość.
 - Windows 8: Przejdź do opcji menu **Ustawienia** → **Panel sterowania** → **Wygląd i personalizacja** → **Ekran** → **Dopasuj rozdzielczość** i zmień rozdzielczość.
-

Pytanie

Jak ustawić tryb oszczędzania energii?

Odpowiedź

- Windows XP: Aby ustawić tryb oszczędzania energii, otwórz **Panel sterowania** → **Wygląd i kompozycje** → **Ekran** → **Ustawienia wygaszacza ekranu** lub USTAWIENIA BIOS na komputerze.
 - Windows ME/2000: Aby ustawić tryb oszczędzania energii, otwórz **Panel sterowania** → **Ekran** → **Ustawienia wygaszacza ekranu** lub USTAWIENIA BIOS na komputerze.
 - Windows Vista: Aby ustawić tryb oszczędzania energii, otwórz **Panel sterowania** → **Wygląd i personalizacja** → **Personalizacja** → **Wygaszacz ekranu** lub USTAWIENIA BIOS na komputerze.
 - Windows 7: Aby ustawić tryb oszczędzania energii, otwórz **Panel sterowania** → **Wygląd i personalizacja** → **Personalizacja** → **Wygaszacz ekranu** lub USTAWIENIA BIOS na komputerze.
 - Windows 8: Aby ustawić tryb oszczędzania energii, należy wybrać opcje menu **Ustawienia** → **Panel sterowania** → **Wygląd i personalizacja** → **Personalizacja** → **Ustawienia wygaszacza ekranu** lub otworzyć USTAWIENIA BIOS na komputerze.
-

Dane techniczne

– Wymiary

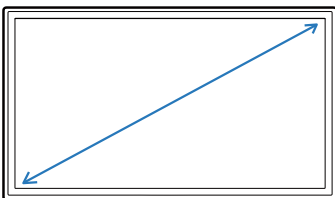

– Obszar wyświetlania

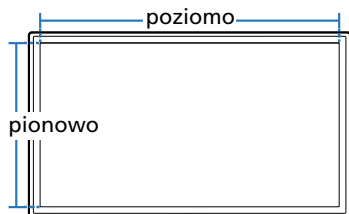

– Wymiary (szer. x wys. x głęb.)

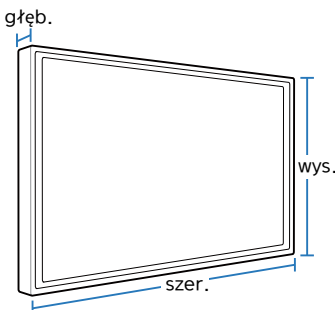

Ogólne

Nazwa modelu		OM46D-W	OM55D-W	OM75D-W
Panel	Wymiary	Kategoria 46 (45,9 cali / 116 cm)	Kategoria 55 (54,6 cali / 138 cm)	Kategoria 75 (74,5 cali / 189 cm)
	Obszar wyświetlania	1018,08 mm (poziomo) x 572,67 mm (pionowo)	1209,6 mm (poziomo) x 680,4 mm (pionowo)	1650,24 mm (poziomo) x 928,26 mm (pionowo)
Wymiary (szer. x wys. x głęb.)		1035,9 x 590,5 x 139 mm	1227,4 x 698,2 x 139,5 mm	1675,8 x 953,8 x 126,6 mm
Waga		18,6 kg	24,0 kg	49,3 kg
Nazwa modelu		OM46D-K	OM55D-K	OM75D-K
Panel	Wymiary	Kategoria 46 (45,9 cali / 116 cm)	Kategoria 55 (54,6 cali / 138 cm)	Kategoria 75 (74,5 cali / 189 cm)
	Obszar wyświetlania	1018,08 mm (poziomo) x 572,67 mm (pionowo)	1209,6 mm (poziomo) x 680,4 mm (pionowo)	1650,24 mm (poziomo) x 928,26 mm (pionowo)
Wymiary (szer. x wys. x głęb.)		1035,9 x 620,5 x 142,9 mm	1227,4 x 728,2 x 143,2 mm	1675,8 x 983,8 x 124,2 mm
Waga		17,9 kg	22,4 kg	44,0 kg

Zasilanie

Prąd przemienny: 100 do 240 V AC (+/- 10%), 60 / 50Hz ± 3Hz
Sprawdź informację o dopuszczalnym napięciu znajdującą się z tyłu urządzenia, ponieważ może się ono różnić w zależności od kraju.

Środowisko pracy**Obsługa
urządzenia**

Temperatura: 0 °C – 40 °C (32 °F – 104 °F)
Wilgotność : 10 – 80%, bez kondensacji

Przechowywanie

Temperatura: -20 °C – 45 °C (-4 °F – 113 °F)
Wilgotność : 5 – 95%, bez kondensacji

Standard Plug & Play

Ten monitor może być zainstalowany i używany z każdym systemem zgodnym z funkcją Plug & Play. Obustronna wymiana danych między monitorem a systemem komputerowym optymalizuje ustawienia monitora.

Instalacja monitora odbywa się automatycznie. Niemniej jednak można dostosować ustawienia instalacji do własnych potrzeb.

W związku ze sposobem wytwarzania tego produktu mniej więcej 1 piksel na milion (1 p/mln) może być wyświetlany na panelu jaśniej lub ciemniej. Nie ma to wpływu na wydajność produktu.

Niniejszy produkt jest urządzeniem cyfrowym klasy A.

[Zalecenie]- Wyłącznie w UE



- Niniejszym, firma Samsung Electronics zaświadcza, że ,ten Monitor jest zgodny z podstawowymi wymogami i innymi odpowiadającymi zapisami Dyrektywy 1999/5/EC.
- Oficjalną Deklarację Zgodności można przeczytać na stronie <http://www.samsung.com/displaysolutions>. W tym celu należy kliknąć opcję Wsparcie > Wyszukaj swój produkt i wprowadzić nazwę produktu.
- Urządzenia można używać we wszystkich państwach UE.

Oszczędzanie energii

Funkcja oszczędzania energii ogranicza zużycie energii poprzez wyłączenie ekranu i zmianę koloru diody zasilania LED w przypadku braku aktywności urządzenia przez określony czas. W trybie oszczędzania energii zasilanie nie jest odłączane. Aby ponownie włączyć ekran, naciśnij dowolny klawisz na klawiaturze lub porusz myszą. Tryb oszczędzania energii działa jedynie wtedy, gdy urządzenie podłączone jest do komputera wyposażonego w taką funkcję.

Oszczędzanie energii		Tryb standardowy			Tryb oszczędzania energii (sygnał SOG:nieobsługiwany w trybie DPM)	Wyłączone zasilanie	Wyłączone zasilanie (Zasilanie)
		Znamionowe	typowe	Maks			
Zużycie energii	OM46D-W	350 W	216 W	385 W	Mniej niż 0,5 W	Mniej niż 0,5 W	0 W
	OM46D-K						
	OM55D-W	450 W	297 W	495 W	Mniej niż 0,5 W	Mniej niż 0,5 W	0 W
	OM55D-K						
	OM75D-W	850 W	542 W	935 W	Mniej niż 0,5 W	Mniej niż 0,5 W	0 W
	OM75D-K						

— Wyświetlony poziom zużycia energii może się różnić w zależności od warunków pracy lub z uwagi na zmianę ustawień.

— Synchronizacja SOG (Sync On Green) nie jest obsługiwana.

— Aby ograniczyć zużycie energii do 0, wyłącz przycisk znajdujący się z tyłu urządzenia lub odłącz zasilanie. Odłącz przewód zasilania, jeśli urządzenie nie będzie używane przez dłuższy czas (podczas urlopu itp.).

Zaprogramowane tryby synchronizacji

- W urządzeniu można ustawić tylko jedną rozdzielczość dla każdego rozmiaru ekranu, aby uzyskać optymalną jakość obrazu z uwagi na rodzaj ekranu. W związku z tym ustawienie rozdzielczości innej niż wskazana może wpłynąć negatywnie na jakość obrazu. Aby tego uniknąć, zaleca się wybranie optymalnej rozdzielczości określonej dla produktu.
- Należy sprawdzić częstotliwość podczas wymiany produktu CDT (podłączonego do komputera) na produkt LCD. Jeżeli produkt LCD nie obsługuje częstotliwości 85 Hz, przed wymianą w produkcie CDT należy zmienić częstotliwość pionową na 60 Hz.

Nazwa modelu **OM46D-W / OM46D-K / OM55D-W / OM55D-K / OM75D-W / OM75D-K**

Synchronizacja **Częstotliwość pozioma** 30 – 81 kHz

Częstotliwość odświeżania pionowego 48 – 75 Hz

Rozdzielczość **Rozdzielczość optymalna** 1920 x 1080 przy 60 Hz

Rozdzielczość maksymalna 1920 x 1080 przy 60 Hz

Ekran zostanie automatycznie dostosowany, jeśli sygnał dowolnego z poniższych trybów standardowych zostanie przesłany z komputera. Jeśli sygnał przesyłany z komputera nie należy do żadnego trybu standardowego, ekran może nie wyświetlać żadnego obrazu mimo włączonej diody zasilania LED. W takim przypadku należy zmienić ustawienia zgodnie z poniższą tabelą oraz instrukcją obsługi karty graficznej.

Rozdzielczość	Częstotliwość pozioma (kHz)	Częstotliwość odświeżania pionowego (Hz)	Częstotliwość taktowania pikseli (MHz)	Polaryzacja synchronizacji (pozioma/pionowa)
IBM, 720 x 400	31,469	70,087	28,322	-/+
MAC, 640 x 480	35,000	66,667	30,240	-/-
MAC, 832 x 624	49,726	74,551	57,284	-/-
MAC, 1152 x 870	68,681	75,062	100,000	-/-
VESA, 640 x 480	31,469	59,940	25,175	-/-

- **Częstotliwość pozioma**
Czas potrzebny do zeskanowania pojedynczej linii od lewej do prawej strony ekranu to tak zwany cykl poziomy. Odwrotność liczby cykli poziomych stanowi wartość częstotliwości poziomej. Częstotliwość poziomą mierzy się w kHz.
- **Częstotliwość odświeżania pionowego**
Aby wygenerować obraz widoczny dla ludzkiego oka, produkt wyświetla ten sam obraz wiele razy na sekundę (w sposób podobny do działania migającej lampy jarzeniowej). Ilość wyświetleń pojedynczego obrazu na sekundę to częstotliwość pionowa lub inaczej częstotliwość odświeżania. Częstotliwość pionową mierzy się w Hz.

Rozdzielczość	Częstotliwość pozioma (kHz)	Częstotliwość odświeżania pionowego (Hz)	Częstotliwość taktowania pikseli (MHz)	Polaryzacja synchronizacji (pozioma/pionowa)
VESA, 640 x 480	37,861	72,809	31,500	-/-
VESA, 640 x 480	37,500	75,000	31,500	-/-
VESA, 800 x 600	35,156	56,250	36,000	+/+
VESA, 800 x 600	37,879	60,317	40,000	+/+
VESA, 800 x 600	48,077	72,188	50,000	+/+
VESA, 800 x 600	46,875	75,000	49,500	+/+
VESA, 1024 x 768	48,363	60,004	65,000	-/-
VESA, 1024 x 768	56,476	70,069	75,000	-/-
VESA, 1024 x 768	60,023	75,029	78,750	+/+
VESA, 1152 x 864	67,500	75,000	108,000	+/+
VESA, 1280 x 720	45,000	60,000	74,250	+/+
VESA, 1280 x 800	49,702	59,810	83,500	-/+
VESA, 1280 x 1024	63,981	60,020	108,000	+/+
VESA, 1280 x 1024	79,976	75,025	135,000	+/+
VESA, 1366 x 768	47,712	59,790	85,500	+/+
VESA, 1440 x 900	55,935	59,887	106,500	-/+
VESA, 1600 x 900	60,000	60,000	108,000	+/+
VESA, 1680 x 1050	65,290	59,954	146,250	-/+
VESA, 1920 x 1080	67,500	60,000	148,500	+/+

Dodatek

Odpowiedzialność za odpłatne usługi (koszty ponoszone przez klienta)

— W przypadku zgłoszenia naprawy serwisowej niezgodnej z postanowieniami gwarancji klient może zostać obciążony kosztami związanymi z wizytą serwisanta w poniższych okolicznościach.

Okoliczności inne niż defekt produktu

Czyszczenie produktu, regulacja, pouczenia, ponowna instalacja itd.

- Udzielenie przez serwisanta instruktażu obsługi produktu albo regulacja ustawień bez konieczności demontażu produktu.
- Defekty powstałe w wyniku oddziaływania czynników zewnętrznych (tj. połączenie z Internetem, antena, sygnał przewodowy itp.).
- Ponowna instalacja produktu lub podłączenie dodatkowych urządzeń po pierwszej instalacji zakupionego produktu.
- Ponowna instalacja produktu związana z przeniesieniem go w inne miejsce albo do innego lokalu.
- Zgłoszenie klienta dotyczące instruktażu obsługi urządzenia innej firmy.
- Zgłoszenie klienta dotyczące instruktażu obsługi sieci albo programu innej firmy.
- Zgłoszenie klienta dotyczące instalacji oprogramowania oraz konfiguracji produktu.
- Wyczyszczenie wnętrza produktu przez serwisanta lub usunięcie z niego pyłu bądź zbędnych przedmiotów.
- Zgłoszenie klienta dotyczące dodatkowej instalacji w przypadku zakupu urządzenia w systemie zakupów domowych albo przez Internet.

Uszkodzenie produktu powstałe z winy klienta

Uszkodzenie produktu powstałe w wyniku niewłaściwego postępowania z nim lub nieprawidłowej naprawy.

Uszkodzenie produktu w wyniku:

- Uderzenia lub upadku;
- Korzystania z niezalecanych przez firmę Samsung źródeł zasilania albo produktów sprzedawanych oddzielnie;
- Napraw przeprowadzanych przez osobę niebędącą serwisantem zatrudnionym przez zewnętrzną firmę serwisową lub kontrahenta współpracującego z firmą Samsung Electronics Co., Ltd.;
- Przebudowy lub naprawy wykonywanej przez klienta;
- Eksploatacji produktu pod niewłaściwym napięciem albo podłączenia go do niezalecanych gniazdek elektrycznych;
- Niestosowania się do zaleceń wymienionych pod hasłem „Uwaga” w Instrukcji obsługi.

Pozostałe okoliczności

- Uszkodzenie produktu w następstwie klęski żywiołowej. (uderzenia pioruna, pożaru, trzęsienia ziemi, powodzi itd.)
- Zużycia lub wyczerpania materiałów eksploatacyjnych. (np. akumulatora, tonera, lamp jarzeniowych, głowicy, elementów drgających, kontrolki, filtrów, taśm itd.)

— W przypadku zgłoszenia przez klienta konieczności naprawy prawidłowo działającego produktu może zostać naliczona opłata za usługi serwisowe. Prosimy zapoznać się z treścią Instrukcji użytkownika.

WEEE

Prawidłowe usuwanie produktu (zużyty sprzęt elektryczny i elektroniczny)



(Dotyczy krajów, w których stosuje się systemy segregacji odpadów)

To oznaczenie umieszczone na produkcie, akcesoriach lub dokumentacji oznacza, że po zakończeniu eksploatacji nie należy tego produktu ani jego akcesoriów (np. ładowarki, zestawu słuchawkowego, przewodu USB) wyrzucać wraz ze zwykłymi odpadami gospodarstwa domowego. Aby uniknąć szkodliwego wpływu na środowisko naturalne i zdrowie ludzi wskutek niekontrolowanego usuwania odpadów, prosimy o oddzielenie tych przedmiotów od odpadów innego typu oraz o odpowiedzialny recykling i praktykowanie ponownego wykorzystania materiałów.

W celu uzyskania informacji na temat miejsca i sposobu bezpiecznego dla środowiska recyklingu tych przedmiotów, użytkownicy w gospodarstwach domowych powinni skontaktować się z punktem sprzedaży detalicznej, w którym dokonali zakupu produktu, lub z organem władz lokalnych.

Użytkownicy w firmach powinni skontaktować się ze swoim dostawcą i sprawdzić warunki umowy zakupu. Produktu ani jego akcesoriów nie należy usuwać razem z innymi odpadami komercyjnymi.

Sposób poprawnego usuwania baterii, w które wyposażony jest niniejszy produkt



(Dotyczy krajów, w których stosuje się systemy segregacji odpadów)

Niniejsze oznaczenie na baterii, instrukcji obsługi lub opakowaniu oznacza, że po upływie okresu użytkowania baterie, w które wyposażony był dany produkt, nie mogą zostać usunięte wraz z innymi odpadami pochodzącymi z gospodarstw domowych. Przy zastosowaniu takiego oznaczenia symbole chemiczne (Hg, Cd lub Pb) wskazują, że dana bateria zawiera rtęć, kadm lub ołów w ilości przewyższającej poziomy odniesienia opisane w dyrektywie WE 2006/66.

Jeśli baterie nie zostaną poprawnie zutyliczowane, substancje te mogą powodować zagrożenie dla zdrowia ludzkiego lub środowiska naturalnego.

Aby chronić zasoby naturalne i promować ponowne wykorzystanie materiałów, należy oddzielać baterie od innego typu odpadów i poddawać je utylizacji poprzez lokalny, bezpłatny system zwrotu baterii.

Optymalna jakość obrazu i zapobieganie wypalaniu powidoków

Optymalna jakość obrazu

- Z uwagi na sposób produkcji urządzenia mniej więcej jeden piksel na milion może być jaśniejszy lub ciemniejszy na panelu. Nie ma to wpływu na wydajność produktu.
 - Liczba subpikseli według typu panelu: 6.220.800
- Uruchomić funkcję **Autodopasowanie**, aby poprawić jakość obrazu. Jeśli nawet po wykonaniu autodopasowania nadal obecne będą szумы, należy skorzystać z funkcji regulacji **Ziarnisty** lub **Przecyzyjne**.
- Pozostawienie na ekranie nieruchomego obrazu przez dłuższy czas może spowodować wypalenie powidoku lub uszkodzenie pikseli.
 - Jeśli produkt nie będzie używany przez dłuższy czas, należy aktywować tryb oszczędzania energii lub dynamiczny wygaszac ekranu.

Zapobieganie wypalaniu powidoków

Co to jest wypalenie powidoku?

Do wypalenia powidoku nie powinno dojść podczas normalnej pracy panelu LCD. Normalna praca oznacza stale zmieniający się obraz. Jeżeli panel LCD wyświetla ten sam obraz przez dłuższy czas (ponad 12 godzin), może dojść do niewielkiej różnicy napięcia między elektrodami w pikselach ekranu ciekłokrystalicznego.

Różnica napięcia między elektrodami zwiększa się wraz z upływem czasu, co sprawia, że ekran ciekłokrystaliczny staje się coraz ciemniejszy. Jeżeli tak się zdarzy, poprzedni obraz może pozostać na ekranie kiedy zmieni się wyświetlany obraz. Aby temu zapobiec, zgromadzona różnica napięcia musi zostać zmniejszona.

Do wypalenia powidoku nie powinno dojść, gdy panel LCD działa w odpowiednich warunkach.

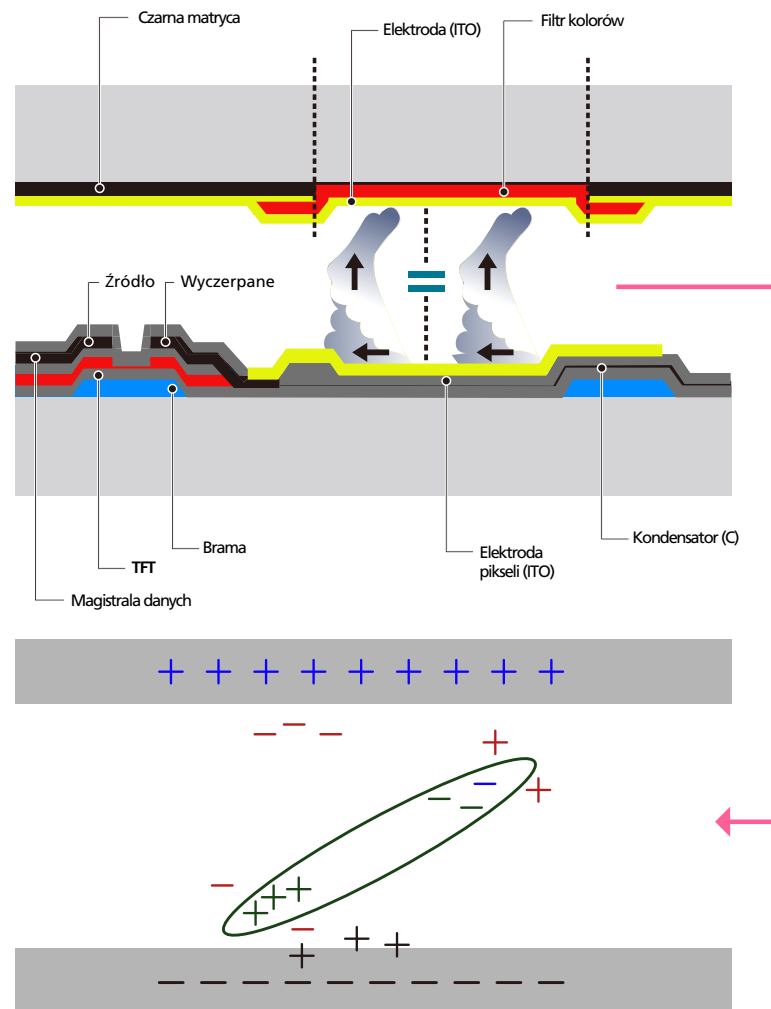

Zapobieganie wypalaniu powidoków

Najlepszym sposobem na ochronę produktu przed wypaleniem powidoku jest wyłączenie zasilania lub ustawienie wygaszacza ekranu na komputerze lub w systemie. Należy pamiętać, że usługi gwarancyjne mogą być ograniczone zgodnie z opisem w instrukcji obsługi.

- Wyłączanie zasilania, wygaszacz ekranu i tryb oszczędzania energii
 - Po używaniu urządzenia przez 12 godzin wyłącz je na 2 godziny.
 - Przejdź do opcji Właściwości ekranu > Zasilanie na komputerze i ustawić zasilanie produktu jako wyłączone.
 - Zaleca się korzystanie z wygaszacza ekranu. Najlepiej używać wygaszacza w jednym kolorze lub z ruchomym obrazem.
- Regularna zmiana koloru
 - Należy używać dwóch kolorów. Zmieniać jeden kolor na drugi co 30 minut, zgodnie z powyższą ilustracją.

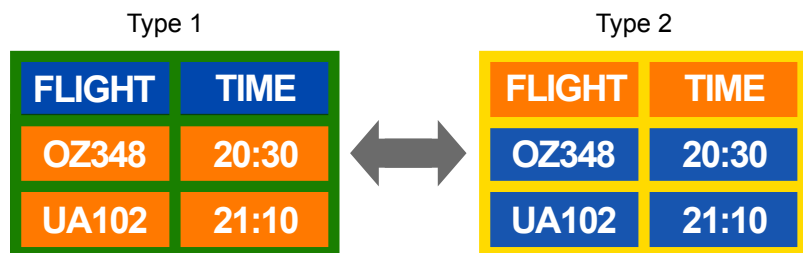

- Unikać kombinacji kolorów tekstu i tła o kontrastującej jasności. (Jasność: określa stopień luminancji koloru, zależny od ilości emitowanego światła.)

Unikaj koloru szarego, ponieważ może się on przyczynić do wypalania powidoku.

Unikaj kolorów o dużym kontraście jasności (biały i czarny; szary).



- Regularna zmiana koloru czcionki
 - Należy używać jasnych kolorów o podobnym poziomie jasności. Interwał: Zmieniać kolory czcionki i tła co 30 minut



- Przeñoś i zmieniaj tekst co 30 minut zgodnie z poniższą ilustracją.

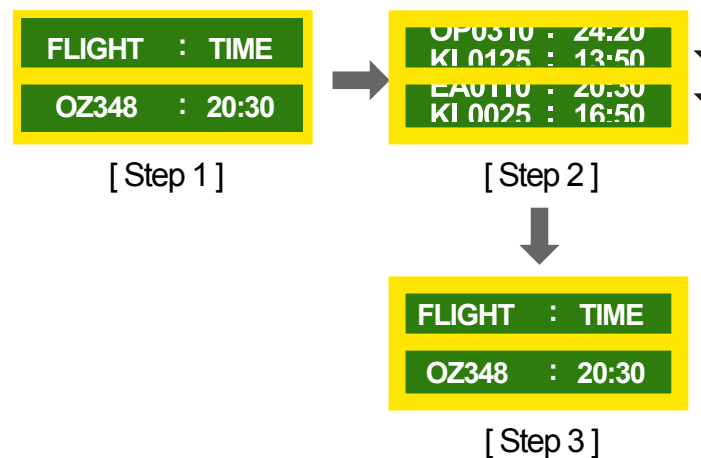

- Regularnie wyświetlaj ruchomy obraz i logo. Interwał: Wyświetlaj ruchomy obraz i logo przez 60 sekund po 4 godzinach używania urządzenia.

Licencja



Wyprodukowano na licencji firmy Dolby Laboratories.

Dolby oraz symbol przedstawiający dwie litery D to znaki towarowe firmy Dolby Laboratories.



Manufactured under a license from U.S. Patent No's: 5,956,674, 5,974,380, 5,978,762, 6,487,535, 6,226,616, 7,212,872, 7,003,467, 7,272,567, 7,668,723, 7,392,195, 7,930,184, 7,333,929 and 7,548,853. DTS, the Symbol, and DTS and the Symbol together are registered trademarks & DTS Premium Sound | 5.1 is a trademark of DTS, Inc. ©2012 DTS, Inc. All Rights Reserved.



The terms HDMI and HDMI High-Definition Multimedia Interface, and the HDMI Logo are trademarks or registered trademarks of HDMI Licensing LLC in the United States and other countries.



DivX Certified ® to play DivX ® video up to HD 1080p, including premium content.

DivX®, DivX Certified® and associated logos are trademarks of Rovi Corporation or its subsidiaries and are used under license.

ABOUT DIVX VIDEO: DivX® is a digital video format created by DivX, LLC, a subsidiary of Rovi Corporation. This is an official DivX Certified® device that has passed rigorous testing to verify that it plays DivX video. Visit divx.com for more information and software tools to convert your files into DivX videos.

ABOUT DIVX VIDEO-ON-DEMAND: This DivX Certified® device must be registered in order to play purchased DivX Video-on-Demand (VOD) movies. To obtain your registration code, locate the DivX VOD section in your device setup menu. Go to vod.divx.com for more information on how to complete your registration.

Covered by one or more of the following U.S. patents: 7,295,673; 7,460,668; 7,515,710; 7,519,274

Informacja o licencji Open Source

W przypadku korzystania z oprogramowania open source, treść licencji open source jest dostępna poprzez menu produktu. Informacja o licencji Open Source dostępna jest wyłącznie w języku angielskim.

Aby poznać więcej szczegółów na temat informacji o licencji Open Source, należy skontaktować się z centrum obsługi klienta firmy Samsung lub przesłać wiadomość e-mail na adres oss.request@samsung.com.

Terminologia

480i / 480p / 720p / 1080i /

1080p_____ Każda z powyższych częstotliwości skanowania odnosi się do liczby efektywnych linii skanowania, która określa rozdzielczość ekranu. Częstotliwość skanowania może być podawana jako i (naprzemienna) lub p (progresywna), w zależności od metody skanowania.

- Skanowanie

Skanowanie to proces progresywnego przesyłania pikseli, które tworzą obraz. Większa liczba pikseli oznacza wyraźniejszy, żywszy obraz.

- Progresywne

Podczas skanowania progresywnego wszystkie linie pikseli są skanowane po kolei (w sposób progresywny) na ekranie.

- Naprzemiennie

Podczas skanowania z przeplotem linie pikseli skanowane są naprzemiennie co druga z góry do dołu, następnie skanowane są pozostałe linie (te, które nie zostały zeskanowane wcześniej).

Tryby bez przeplotu i z

przeplotem_____ Tryb bez przeplotu (skan progresywny) stopniowo wyświetla linię poziomą z góry na dół ekranu. Tryb z przeplotem (naprzemienny) wyświetla najpierw linie nieparzyste, potem parzyste. Tryb bez przeplotu jest najczęściej wykorzystywany w monitorach, ponieważ gwarantuje dużą wyrazistość obrazu. Trybu z przeplotem używa się głównie w telewizorach.

Odległość plamek_____ Ekran składa się z czerwonych, zielonych i niebieskich plamek. Im krótszy odstęp między plamkami, tym wyższa rozdzielczość. Odległość plamek matrycy oznacza najmniejszą odległość między plamkami w tym samym kolorze. Odległość tę mierzy się w milimetrach.

Częstotliwość odświeżania

pionowego_____ Produkt wyświetla pojedynczy obraz wielokrotnie w ciągu sekundy (w sposób podobny do działania migającej lampy jarzeniowej), aby wygenerować obraz widoczny dla ludzkiego oka. Ilość wyświetleń pojedynczego obrazu na sekundę to częstotliwość pionowa lub inaczej częstotliwość odświeżania. Częstotliwość pionową mierzy się w Hz. Na przykład 60 Hz oznacza, że ten sam obraz jest wyświetlany 60 razy na sekundę.

Częstotliwość odświeżania

poziomego_____ Czas potrzebny do zeskanowania pojedynczej linii od lewej do prawej strony ekranu to tak zwany cykl poziomy. Odwrotność liczby cykli poziomych stanowi wartość częstotliwości poziomej. Częstotliwość poziomą mierzy się w kHz.

Źródło_____ Źródło sygnału to podłączone do urządzenia źródłowe urządzenie wideo, takie jak kamera wideo, odtwarzacz wideo lub DVD.

Gniazda komponentowe (zielone, niebieskie i czerwone)

_____ Gniazda komponentowe, które identyfikują, przesyłają i odbierają sygnały kontrastu, zapewniają wyższą jakość obrazu niż jakiegokolwiek inne metody uzyskiwania połączenia wideo.

Plug & Play_____ Funkcja Plug & Play umożliwia automatyczną wymianę informacji między monitorem a komputerem w celu stworzenia optymalnego środowiska wyświetlania. Do wykonania funkcji Plug & Play produkt wykorzystuje międzynarodowy standard VESA DDC.

Rozdzielczość_____ Rozdzielczość to liczba poziomych plamek (pikseli) oraz pionowych plamek (pikseli), które tworzą ekran. Wskazuje ona na szczegółowość wyświetlanego obrazu. Wyższa rozdzielczość oznacza, że na ekranie wyświetlana jest większa ilość danych, co jest przydatne w przypadku wykonywania kilku zadań równocześnie. Na przykład rozdzielczość 1920 x 1080 oznacza 1920 pikseli poziomych (rozdzielczość pozioma) oraz 1080 pikseli pionowych (rozdzielczość pionowa).

DVD (Digital Versatile Disc)_____ Płyta DVD oznacza dysk pamięci masowej o rozmiarze płyty CD, na której można przechowywać dane multimedialne (audio, wideo, gry) przy użyciu technologii kompresji wideo MPEG-2.

HDMI (High Definition Multimedia

Interface)_____ Jest to interfejs, który można podłączyć do cyfrowego źródła audio, a także do źródła wideo w jakości HD za pomocą kabla, bez kompresji.

Multiple Display Control (MDC)

_____ MDC (Multiple Display Control) to program umożliwiający sterowanie kilkoma wyświetlaczami równocześnie przy użyciu komputera. Komunikacja między komputerem i monitorem odbywa się za pomocą kabli RS232C (szeregowego przesyłu danych) oraz RJ45 (LAN).